Estados Unidos descobre produto para eliminar fome

(TEXTO NA ÚLTIMA PÁGINA)

O DIA

SE O DIA DISSE A NOTICIA EXISTE

O JORNAL DE MAIOR CIRCULAÇÃO NO ESTADO DO PIAUÍ

Direção Geral: OCTÁVIO MIRANDA

ANO XIX — TERESINA — PIAUÍ — BRASIL — SEXTA-FEIRA, 25 DE ABRIL DE 1969 — N.º 2.709

Promoções do "DIA DAS MÃES"

Aproxima-se mais um "Dia das Mães" — 11 de maio. Noutras capitais do país, imprensa entra em conexão com o comércio lojista, principalmente, para as promoções comemorativas de uma das datas mais tocantes do nosso calendário sentimental. Em Teresina, algumas casas comerciais estão programando homenagens, promoções de vendas, enfim iniciativas destinadas a lembrar à comunidade a relevância do 11 de Maio de 1969. O DIA coloca-se à disposição do comércio lojista, em geral, para a divulgação de mensagens ligadas ao DIA DAS MÃES, data de todos nós.

Campanha da SUNAB: Motivação

A Delegacia da Sunab, no Piauí, vem realizando trabalho nobilitante junto ao consumidor de nossa Capital, vi sando a motivá-lo no sentido da defesa de sua própria bolsa. Há duas frases, por exemplo, que a Sunab vem divulgando pela imprensa e rádio. A primeira: Na arte de bem comprar, o principal é o planejamento —organize sua lista de compras"; a segunda: "Faça a comparação entre qualidade e preço, verificando a honestidade do comerciante quanto á pesagem e condições higiênicas do produto". Realizando essa campanha motivadora, a Sunab presta sem dúvidas excelente serviço à comunidade.

Sirhan Morrerá na Câmara de Gás

LOS ANGELES — 24 (O DIA) — O júri decidiu que Sirhan Bishara Sirhan (foto), de 25 anos de idade, deverá morrer na câmara de gás, pelo assassinato do Senador Robert Kennedy. As execuções na Califórnia são levadas a efeito na prisão de San Quentin, perto de San Francisco, mas a câmara da morte, de formato octogonal, na qual o condenado inala gás **cianidro** mortal, não é usado há mais de dois anos. Através de Lei do Estado, um prisioneiro condenado a morte tem automàticamente direito a recorrer à Côrte Suprema do Estado.

Sirhan, em uma camisa azul aberta no pescoço, permanecia sentado mascando chicletes, com aspecto triste, enquanto o júri entrava na Côrte.

O Juiz Herberth Walker perguntou ao primeiro jurado, jovem analista de sistemas de rosto pálido, Bruce Elliot, de 28 anos, se o júri tinha chegado a um veredicto. Elliot ficou de pé e disse que tinha chegado.

O papel com o veredicto foi entregue em primeiro lugar ao juiz, e em seguida ao funcionário da Côrte.

O Promotor Chefe Lynn Compton disse em uma entrevista coletiva à imprensa, depois do veredicto, que achava que a sentença de morte era uma pena adequada para o assassinato político.

Interrogado se achava que Sirhan seria realmente executado, Compton respondeu: "É difícil responder estas coisas, durante os últimos anos, têm sido muito incomuns as execuções".

A última execução na Califórnia ocorreu há dois anos, e há cêrca de 80 prêsos nos corredores da morte de San Quentin esperando o resultado de um debate político sôbre o futuro da pena de morte no Estado.

A pena de morte foi atribuída pelo mesmo júri que, na quinta-feira passada, considerou o jovem imigrante jordaniano culpado de homicídio em primeiro gráu, pela morte do Senador Robert Kennedy, no Hotel Ambassador, em junho passado.

O funcionário da Côrte leu, em voz alta: "Nós do júri, na ação judicial acima citada, tendo considerado o acusado Sirhan Bishara Sirhan culpado de homicídio em primeiro gráu, na primeira etapa do julgamento, agora escolhemos a pena de morte".

Sirhan não mostrou qualquer emoção ao ouvir a sentença de morte, e continuou a mastigar o seu chiclete.

O MUNDO

EXPULSOS ESTUDANTES

COIMBRA — 24 (O DIA) — Vários estudantes foram expulsos da Universidade de Coimbra por terem se manifestado contra o Chefe de Estado Almirante Américo Tomás, quando inaugurava nesta cidade portuguêsa, uma dependência universitária. Não se precisou o número de estudantes expulsos, que poderão, além disso, comparecer ante os Tribunais por ofensas ao Presidente da República de Portugal.

BELFAST — 24 (O DIA) — Prosseguem em Belfast, Irlanda do Norte, as manifestações contra as agressões policiais dos últimos dias. A Polícia, bem armada, guarnece as ruas e edifícios públicos para evitar atos dos terroristas.

Rondon: "Constituição Será Alterada"

RIO — 24 (O DIA) — O ministro Rondon Pacheco, chefe da Casa Civil da Presidência da República, confirmou, durante sua permanência em Belo Horizonte, que a Constituição será mesmo alterada, e adaptada ao espírito revolucionário. Revelou ainda, que os estudos estão sendo feitos por êle e pelo ministro Gama e Silva, dentro do contexto da reformulação da estrutura política que a Revolução está fazendo no país.

Em contatos com jornalistas, o ministro Rondon Pacheco explicou que o objetivo principal da reforma da Constituição é permitir, a curto prazo sua adaptação aos ideais do movimento de 31 de março, traduzidos, segundo acentuou, pelo Ato Institucional número 5. Com esta reforma básica o Govêrno terá condições de provocar a classe política para outras etapas.

A partir dessa declaração do ministro Rondon Pacheco, começa-se a falar que a estrutura político-partidária do país sofrerá as mais profundas alterações pois a reforma constitucional é o caminho de uma série de outras medidas reivindicadas pela Revolução, fortalecida a partir de 13 de dezembro passado.

O chefe da Casa Civil presidencial também revelou que o Govêrno está preocupado em viabilizar a redução do número de senadores e deputados, a partir das eleições gerais de 1970, e que essa redução atingirá o Senado, a Câmara e por extensão, tôdas as Assembléias e as Câmaras Municipais.

Padre Balduino Encerra Curso em Campo Maior

Hoje, às 10 horas, na cidade de Campo Maior, o Secretário Balduino Barbosa de Deus (foto), da Educação, encerrará solenemente o curso ministrado em tempo integral e em regime intensivo para 130 professores que lecionarão a primeira série do Primário, dentro da OPERAÇÃO—ESCOLA, notável promoção educacional daquela Secretaria.

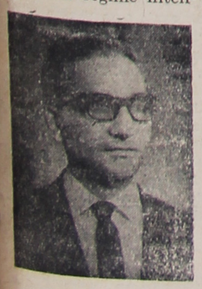

A solenidade em apreço contará com a presença do governador Helvídio Nunes de Barros, de altas autoridades da área educacional e de jornalistas especialmente convidados pelo Padre Balduino Barbosa de Deus.

A OPERAÇÃO — ESCOLA faz parte do plano do Govêrno Federal no setor da Educação, abrangendo tôdas as capitais do País, devendo em 1970 envolver as principais cidades brasileiras.

Comércio Apoia Concurso de "Miss Escurinha"

À esquerda, a moreninha Sônia Maria da Silva Oliveira, nascida em Teresina, contando com 16 anos de idade. Foi "Miss Macaúba 67", "Embaixatriz Teresinense 68" e — dizem os promotores de sua candidatura — será "Miss Escurinha 69", no concurso promovido por O DIA a realizar-se dia 10 de Maio, no "Marquês de Paranaguá". De olhos castanhos, cabelos pretos e sorriso delicioso, Soninha se prepara para o Madureza Ginasial; à direita: Francisca Mendonca de Oliveira, candidata da JOCI, já apresentada aos leitores. Morena, alta e esbelta, Francisca confia na vitória.

Enquanto as candidatas se multiplicam, o comércio local vem emprestando apoio total à promoção de O DIA. Se o "Miss Escurinha", no Rio, deu uma "Miss Brasil", por que o "Miss Escurinha", na Verdecap, não pode dar uma "Miss Piauí"?

DER já atingiu 100 Quilômetros da PI-4

(TEXTO NA ÚLTIMA PÁGINA)

DICOCO

APRESENTA

Um prego na Chuteira

Deusdeth Nunes

O Flamengo passou por maus momentos. Ganhou milagrosamente e para isto é que o treinador é Jesus, por 1 x 0, gol do Carlos Hilton, garantindo assim o bicho dos meninos.

— XxX —

Mas foi sofrimento prá se chegar a 1 x 0. O Comercial, jogando num azar desgraçado perdeu gols de menino, chutou três bolas na trave e fêz um carnaval na área do Flamengo.

— XxX —

Aquele ponteirinho do Comercial, sozinho, fez um salseiro na defensiva flamenguista. Até Minúsculo andou passeando. De Cafuringa.

— XxX —

Mestre Galo cantou alto. Até o veterano Fumaça soltou suas centelhas. Todo mundo gostou do Comercial. E ganhou muito conceito o time de Campo Maior.

— XxX —

O Flamengo, coitado, tá jogando só de ouvido. Sem nenhuma estrutura, com a defesa se refugiando dentro da área e quando vem um atacante perigoso como Geraldino é um Jesus nos acuda.

— XxX —

Ganhou o rubro-negro sua primeira peleja. Mas sabe como. E se a diretoria não contratar um treinador a vaca vai por brejo antes do dia das mães.

— XxX —

No cotejo segundo, o Piauí ajudado pelo juiz Artur Brás, deu no Botafogo de 1 x 0, gol de Lelé. Foi um sofrimento parecido com o do Flamengo, senão pior.

— XxX —

Desta vez o Botafogo veio com um goleiro melhor. Irmão do Antonio João, Gonzaga é esperto como o mano e a desvantagem é ser baixote. Mas chegou a esnobar, aparando escanteio só com uma mão e tirando da cabeça do grandão Lelé.

— XxX —

Mais uma vez, o meio campo armado por Anselmo de Morais deu o seu show. Antonio José, Murilo e Bringel botaram no bolso Nonato Leite, Pila e Valdimir. Meio cancha o Botafogo tem, falta só arrumar o resto do time.

— XxX —

O gol que Brás anulou foi uma coisa escandalosa. Vinha o Botinha num ataque fulminante e Paulo Parnaibano meteu a defesa no Piauí no saco e fêz o mais belo gol da noite. Quando todos comemoravam o gol eis que Brás mandou tirar impedimento. Toda a plateia se revoltou e o côro retumbante ecoou "Ladrão! Ladrão! Ladrão"!

— XxX —

O delegado de Timon nêste mesmo momento decretou a prisão preventiva de Brás. Disse a autoridade que tão cê do ele não pisa lá.

— XxX —

Merecia o Botafogo um empate como Comercial merecia a vitória. Mas o que é que se pode fazer. "Time pequeno é do interior não tem vez", já disse certo juiz.

— XxX —

Numa noite só a sorte ajudou a dois metidos a grandes, naquela velha estória de que a água só corre para o mar. Mas como foi apenas a segunda rodada no certame os pequenos esperam que depois ... piore.

— XxX —

A renda foi, uma decepção. Pouco mais de dois mil novos para dividir com quatro e depois de tiradas as despesas. Foram fazer um giro e fizeram um jirau.

x x x

Valdimir Silva foi um juiz se bem que tivesse sido um bocado atrapalhado pelo Bola Sete. Já o Brás foi uma calamidade. O Diplomata tirou o pão da bôca das crianças do Botafogo. Bateu a carteira alvinegra.

x x x

Para sábado AABB x Cepisa, reiniciando as peladas no campo do time bancário.

— XxX —

DICOCO, UM PALADAR MESMO DE BOA COMIDA.
DICOCO, UM PRODUTO GECOSA PARA TODO O PIAUÍ.

JODISA

— JOSÉ OMMATI DIVERSÕES S/A

FILMES EM CARTAZ — HOJE

CINE ROYAL

FILME: QUE É QUE HÁ, GATINHA?
Com PETER SELLERS — PETER O'TOOLE.
Não percam. Peten Sellers e Peter O'Toole na mais desenfreada comédia do ano.
Colorido — Censura 18 anos.
Horário — 17,00 — 19,00 e 21,00 horas.

CINE REX LTDA.

FILME: AS CONFUSÕES DO GORDO E O MAGRO
uma das melhores comédia da dupla — O Gordo e o Magro.
P/B Censura Livre.
Horário — 15,15 — 18,15 e 20,15 horas.

CINE SÃO RAIMUNDO.

FILME: EL GRECO
Colorido — Censura 14 anos.
Horário — 18 15 e 20,15 horas.

Esportes — ISMAEL SANTANA

Flamengo Vence Comercial com Dificuldades: 1x0

O quadro do Comercial, da cidade de Campo Maior, estreou bem no certame de profissionais, dando provas cabais de que poderá fazer bonita figura na temporada oficial dêste ano ao perder, embora por um resultado apertado (1 x 0), para o Esporte Clube Flamengo, quarta-feira última, à noite, no estadio Municipal Lindolfo Monteiro, na preliminar de Piauí e Botafogo. O representante campomaiorense atuou dentro de um sistema defensivo muito bem armado e soube valorizar o triunfo da esquadra flamenguista. Sem abertura no marcador, encerrou a primeira fase. Na etapa complementar, o Flamengo voltava a campo com ânsia de marcar gols. E isso aconteceu aos 23 minutos, quando Gringo invadiu a grande área comercialina e, após passar pelo lateral Chiquito, fêz o passe na frente ao meia-armador Carlos Ilton, que encheu o pé e inaugurando o marcador e, por sinal, o tento da vitória flamenguista.

RESUMO TECNICO
Data 24/4/69
Jôgo: Flamengo 1 x 0 Comercial
Juiz: Valdimir Silva, auxiliado por Antônio Pereira dos Santos e Jamil Gedeon Filho. Renda NC$ 2.110,00. Não houve anormalidades.
QUADROS: Flamengo — Renê; Maneca, Minúsculo, Matintim e Zé do Braga; Eliezer e Carlos Ilton; Gringo (Salvador), Evandro, Paulinho e Valdir. Comercial — Beroso; Pereira, Chiquito, Galo e Antoninho; Gadêlha e Cafuringa; Piaba, Raimundinho, Júlio e Geraldinho (O melhor dos 22). O gol do Flamengo foi assinalado por intermédio de Carlos Ilton, aos 23 minutos da segunda fase.

Na arquibancada do Lindolfo Monteiro, por ocasião do prélio entre Flamengo e Comercial, um diretor flamenguista gritou várias vezes durante o transcorrer do encontro: "Vamos Gringo, tenha maior empenho e não seja mascarado".

Hoje à noite, haverá reunião do Departamento de Árbitros, ocasião em que serão escalados os juizes que trabalharão nos jogos de domingo.

O zagueiro Popó (foto) teve uma excelente atuação no encontro de quarta-feira contra o Piauí.

x x x

O atacante Araújo, do Fluminense, disse, ontem, que foi procurado por um diretor do Parnaíba SC, que deseja levá-lo, para o alvi-celeste da princesa do Igaraçú, tendo, inclusive, lhe oferecido uma boa proposta, ficando o jogador de pensar no assunto, para, então, tomar uma decisão.

x x x

Na reunião de quarta-feira última, o CRD homologou os contratos dos jogadores: Miranda, Piaba, Fumaça, Chiquito, Icade, Geraldo, Cafuringa, Galo (Comercial); Walace, Virgílio (Botafogo); Maneca, Amadeu e Carlos Ilton (Flamengo).

x x x

Amadeu renovou contrato com o Flamengo. O jogador receberá NC$ 200 mil de ordenado, além de casa e comida, por 1 ano.

x x x

Depois de ter anunciado que deixaria a presidência do Flamengo, o dep. Jesus Elias Tajra voltou atrás. Está novamente na alta direção do clube do Pirajá.

x x x

Alguns diretores de clubes não estão gostando do tratamento que é dispensado pelo jovem LULU, diretor-integrante do Departamento de Desportos Terrestres da FPD.

x x x

Está marcado para amanhã, à tarde, na quadra de esportes do Clube Marquês, a efetivação de um Torneio Quadrangular envolvendo as fortes representações do Banespa, Cipal, Fortes Irmãos e Marquês, em disputa da Taça Jornal "O DIA".

x x x

Conforme já era esperado, a renda de quarta-feira passada não alcançou três mil cruzeiros novos. Mais uma vez faltou transportes para o Estádio Municipal Lindolfo Monteiro, principalmente, quando terminou a rodada dupla que reuniu os times do Piauí, Comercial, Botafogo e Flamengo.

Carrinho (foto) é o homem chave da equipe rubro-anil. O craque jogou uma enormidade diante do Botafogo.

Botafogo Perde Injustamente Para o Piauí: 1x0

O Piauí Esporte Clube "suou a camisa" para conseguir uma vitória pelo marcador de 1 x 0, mas o time do Botafogo poderia perfeitamente ter vencido, não fôra a infelicidade dos seus jogadores da linha ofensiva, com especialidade o ponta-de-lança Detinho que chutou fora, pelo menos, umas cinco excelentes chances de assinalar. A dupla Antônio José e Bringel, por chegarem atrasados, deixaram de "marcar" uma bola largada pelo arqueiro Zé Barros, quase dentro do gol, dando a nítida impressão de que a bola tinha entrado. O resultado foi um tanto injusto para o onze botafoguense. O Piauí, por seu turno, estreou mal no campeonato oficial. O meio-campo, formado por Nonato Leite e Valdimir, o ponto alto da equipe, jogou desordenadamente, perdendo o duelo para os homens que cobriam aquele setor do Botafogo, formado por Antônio José, Murilo e Bringel. Bringel por exemplo, sedeu oluxo de jogar mais como atacante do que propriamente como centro-médio, dada a facilidade que encontrou para subir sem ser perseguido, e ir tentar, em diversas oportunidades, o gol de Zé Barros.

O gol que deu a vitória sua da ao conjunto da Vila Operária, surgiu aos 25 minutos do período complementar de partida, por intermédio do amazonense Lele, após falha clamorosa do guardião Gonzaga, que até aquêle instante vinha fazendo defesas esptaculares. RESUMO TECNICO. Data: 23/4/69. Jôgo: Piauí 1 x 0 Botafogo. Juiz: Artur Brás. Auxiliares: Diôgo Lustosa e Castelo Branco. Anormalidade não houve. QUADROS: Piauí — Zé Barros; Chico, Valdivino, Manoelzinho e Aluizio; Nonato Leite e Valdimir; Carrinho, Pila, Lelé e Batistinha. Botafogo: Gonzaga; Popó, Getúlio, Garreth e Rodrigues; Antônio José e Bringel; Paulo Parnaibano (Walace), Detinho, Murilo e Herberth. Lelé, foi o autor do tento da vitória rubro-anil, marcado aos 25 minutos da fase final.

x x x

Escreva para o nosso Departamento Desportivo (Rua Areolino de Abreu nº 1434 Norte), preenchendo o cumpom ao lado, dizendo quem vai ser o campeão piauiense de profissionais 69, e habilite-se a ganhar um valioso prêmio.

QUEM SERÁ CAMPEÃO DE PROFISSIONAIS 69?

RESP: .....

Nome: .....

Endereço: .....

Cidade: ..... Estado: .....

ATENÇÃO AVICULTORES

ESTAMOS INDUSTRIALIZANDO RAÇÕES BALANCEADAS INICIAL CRESCIMENTO POEDEIRAS

USAMOS CONCENTRADOS DO MAIS ALTO TEOR DE PROTEINAS. FAZEMOS ENTREGA A DOMICILIO.
FABRICA DE RAÇÕES BALANCEADAS AURÉLIA
ENDEREÇO: ALAMEDA PARNAIBA S/N — LAGO DO CEMITERIO SÃO JOSE.
TERESINA — PIAUÍ

No Campo de Jôgo

CARLOS SAID

Mais duas pelejas pelo campeonato piauiense de futebol, versão 1969: Flamengo — 1 x Comercial (Campo Maior) — 0; Piauí — 1 x Botafogo — 0.

Apenas assisti e analisei o primeiro "match", quando o empate seria o melhor resultado para rubro-negros e alvi-celestes. O jôgo agradou pela movimentação de certos e determinados jogadores, mórmente pelo lado comercialino que trouxe revelações, autênticas revelações para o certame: o centroavante Júlio e o ponta-esquerda Geraldino. O Flamengo fazendo o reaparecimento de Carlinhos que, mais uma vez, "salvou a pátria". Indiscutivelmente, com muita experiência e noção do que é trabalhar na meia-chanca. O placard de 1 x 0 foi anotado aos 24 minutos da etapa final porque o Comercial teimou e insistiu em manter dentro do grama do uma das peças mais ruins (sic) dêste início de segunda rodada: o méia Raimundinho, mais conhecido por Fumaça. Tivesse sido feita a substituição por elemento nôvo e ágil para ajudar Piaba, Júlio e Geraldino, todos, com muita disposição para a luta e futebol, e o Flamengo teria amargurado a perca de um ponto ou mesmo do revés. A torcida flamenguista assistiu o cotêjo sabendo das dificuldades do time; dessa maneira, aliviou-se com o triunfo apertado sabendo que outras agremiações terão que jogar contra o Comercial, mais entrosado e escalado corretamente com o aproveitamento de todos os seus titulares. Arbitragem de Waldimir Silva, auxiliado por Antônio Pereira dos Santos eJamil Gedeon.

O segundo entrevero não foi presenciado (notado pelo "Magro de Aço". Razão por que não posso discorrer sôbre o trabalho de arbitragem do apitador Arthur Braz. Muitos me têm indagado se houve prejuizo ou não para o Botafogo, pois acreditam ter sido o alvi-negro prejudicado sensivelmente pelos juizes: Arthur Braz, Diogo Brasil Lustosa e Castelo Branco (auxiliares). Quanto a mim sai, antes mesmo dos lances que complicaram tôda a manifestação do entrevero estabeleceu triunfo do "tri", por 1 x 0, gol de Lelé, início da fase complementar. Protestos continuam e para mim foi melhor a ausência na fase final do "match" para que o Diogo Brasil Lustosa não volte a afirmar que "tenho marcação contra êle".

O certame do corente ano prosseguirá no próximo domingo. Jogarão: Piauí x Fluminense, em Teresina e Parnaíba x Auto-Esporte, em Parnaíba. As colocações apresentam os poderosos na frente: Parnaíba, Flamengo, River e Piauí, todos sem ponto perdido; Comercial, Fluminense — 2 pontos perdidos; Botafogo, lanterna — 4 pontos negativos. O Auto-Esporte fará sua primeira apresentação diante do Parnaíba.

Como se vê, cedo ainda para criticarmos o processo de "rodadas duplas" em jogos do campeonato. Deveremos partir da premissa de que, se o jôgo Flamengo x Comercial não tivesse principal, a renda não chegaria a dois milhões de cruzeiros velhos. Da mesma maneira, jogando Piauí x Botafogo sem acompanhantes, a arrecadação seria pobretona. Naturalmente, que os dirigentes de clubes, quais agremiações que arrastam torcedores para o campo de jôgo, não estão nada satisfeitos. Explica-se: a renda dos dois jogos é dividida em cotas iguais para os quatro participantes. Isso, não há negar, perturba o Flamengo. Mas, o que fazer? O Arbitral aprovou o pedido pelos representantes dos clubes.

RÁDIOS — RADIOLAS — TELEVISORES PHILIPS E ABC — ENCERADEIRAS — COFRES — APARELHOS LOUÇAS — PANELA PRESSÃO — VENTILADORES — FAQUEIROS — LIQUIDIFICADORES — GELADEIRAS ETC. ETC. À VISTA OU A PRESTAÇÃO A ELETRO-MOVEIS É A SOLUÇÃO — VENDE TAMBÉM OS MAIS LINDOS MOVEIS DO SUL DO PAÍS
RUA SENADOR TEODORO PACHECO Nº 1 117 — FONE 2244

O DIA
MATUTINO DIÁRIO
Redação, administração e oficinas
Rua Areolino de Abreu, 1.434
End. Telegráfico: EMDIA
—:-:—
Telefone: 337
Terezina - Piauí
—:-:—
Propriedade da
Emprêsa O DIA S/A
OTÁVIO MIRANDA
Diretor-Presidente
POMPILIO SANTOS
Diretor-Secretário
JOSÉ RIBEIRO
Diretor-Comercial
—:-:—
Preço da Assinatura
Capital NCr$ 7,500
Interior NCr$ 90,00
Representantes em
S. Paulo e R. de Janeiro
A. S. LARA LTDA.
Rio — Av. Beira Mar 454 — 11.º — conj. 111 fone: 22-5924
São Paulo — Rua Vitória, 657 — 3.º — conj. 32 — fone: 34-8949

A COLUNA DE POMPILIO SANTOS

Coquimão Tem Mêdo de Jan Palach

Ouvido pelo repórter Emerson Brandão, da equipe, assim falou sôbre a Leitura Dinâmica o Dr. Aurino Nunes Filho, secretário de Govêrno: "Acredito que tenha surgido na fase mais precisa de todos os tempos, isto porque estamos numa época de muita transformação. O interessante seria introduzir a Leitura Dinâmica nos cursos universitários.

— No setor do comércio de tecidos, duas firmas estão numa autêntica batalha publicitária: Diacui Modas e Armazem Paraiba. Os "generais" Genésio Qauresma Dourado e João Claudino estão se batendo de igual para igual.

—Achei justo e equilibrado o discurso do deputa do Jesus Tajra, na Assembléia Legislativa, quando da recepção ao embaixador tcheco. Dizem que o Coquimão não gostou. Ora, o que Jesus afirmou de mais? Nessas ocasiões, temos que dizer certas verdades, porque "bom-mocismo" devem ter um limite.

— O sr. Francisco Gomes de Carvalho é o novo gerente do "Abatedouro N.S. Aparecida", agora sob o contrôle da Secretaria de Agricultura através do Projeto de Desenvolvimento da Produção Animal no Piauí.

— Dom Fragoso, bispo de Crateús, mais uma frente de luta, agora com um monsenhor que atúa naquele município há mais de vinte anos.

—João Claudino, do Armazem Paraiba, confirmando para junho próximo a abertura (na rua Alvaro Mendes) de mais duas lojas — uma de tecidos, outra de eletrodomésticos.

— Mais três sócios do Clube do Livro de São Paulo: acadêmico Felicio Pinto, Edilberto Martins e Josias Carneiro, Jornalista e escritor.

— Êsse teatro tipo "O show do crioulo doido" nada têm de autêntico e tenta apenas explorar o prestigio de Stanislaw Ponte Preta. É pura vigarice de quem pensa que o Piaui é terra de pexote. Pior do que o "Show do Crioulo Doido" é essa "De Bocage a Nelson Rodrigues", de uns exploradores acostumados a explorar basbaques. As autoridades deviam impedir tais bobagens que nada têm a ver com o desenvolvimento teatral do país.

— De um funcionário do DER: "Há algo de pôdre no reino da Dinamarca..."

— Já começaram a chegar na Livraria Universitária (Praça João Luis) os primeiros lançamentos da Imprensa Universitária do Ceará. Bons livros de Leonardo Mota, Raimundo Girão, Nertan Macêdo e outros.

— O Comercial Futebol, de Campo Maior, surpreendendo a todos, pelo bom nivel de jôgo apresentado no "Lindolfo Monteiro".

— O Coquimão prometendo coisas concretas para o Piauí, na área da agricultura e do fomento industrial. Não somos pessimistas, mas queremos, como São Tomé, ver para crer.

— Teresina é talvez a única capital onde se queima lenha para a produção de energia elétrica. O cúmulo dos cúmulos!

Nosso apêrto de mão, hoje, ao deputado Jesus Elias Tajra, pelas verdades ditas na Assembléia Legislativa do Piauí, qundo da recepção ao embaixador tcheco. Não é possivel bitolar: elogiem, mas concedam aos outros o direito de criticar.

Ministério do Interior Prepara os Municípios Para o Desenvolvimento

RIO A arregimentação e preparação dos municipios para o processo desenvolvimentista desencadeado pelo Ministério do Interior constituiu o motivo básico do encontro de prefeitos e vereadores de 232 municipios gauchos, realizado em Pôrto Alegre promovido pelo Serviço Nacional de Município — (SENAM).

Além disso ficou decidido a criação em Cachoeira do Sul um Municipio. Escola para treinamento em administração municipal, que deverá funcionar de julho a novembro dêste ano, destinado ao pessoal das prefeituras da região. Mais tarde, o Ministro do Interior pretende transformar aquele municipio-escola em Escola de Administração Municipal, de funcionamento permanente.

ASSUNTOS

No encontro foram debatidos os diversos assuntos relacionados com o processo desenvolvimentista do País, na área municipal, destacando-se os seguintes temas: Fundo de Participação dos Municipios, Direito Financeiro, Removação de Convênios do ICM com as Prefeituras, Roteiro para a Elaboração dos Planos Municipais de Desenvolvimento Integrado, Organização e Administração de pequenas e médias Emprêsas e Modêlo de Estatuto do Servidor Municipal.

O sr. Oscar Carpaz, delegado regional do SENAM em Pôrto Alegre, presidiu o encontro, que teve a participação dos srs. Raul Armando Mendes, diretor-geral do SENAM, e Nicanor Karmer da Luz, Secretário da Fazenda do Rio Grande do Sul.

RECURSOS

O SENAM destinará NCr$. 50 mil para a implantação do Muncipio-Escola em Cachoeira do Sul, visando aos aperfeiçoamento do pessoal administrativo das prefeituras gaúchas, em convênio com o Instituto de Administração da Faculdade de Ciências Econômica da UFRGS e a Secretaria do Interior.

O sr. Armando Mendes anunciou que, nos próximos dias o tribunal de Contas da União deverá publicar as novas instruções para prestação de contas do Fundo de Participação dos Municipios. Disse que o Banco do Brasil vai aparecer como primeiro degral na fiscalização das partes formal e material da aplicação do Fundo, a fim de facilitar o recebimento destas.

Política — INTERNACIONAL

Aliança Prova Disposição Para Entendimentos

Em sua entrevista coletiva à Imprensa acreditada em Bonn, o Ministro do Exterior da Alemanha, Willy Brandt, respondeu a perguntas sobretudo ligadas à Conferência da OTAN em Washington e à posição desta perante a Declaração de Budapeste, bem como questões relacionadas ao Acôrdo de Não Proliferação de Armas Atômicas.

Explicando porque o Comunicado final da Conferência de Washington não mencionara expressamente a Declaração de Budapeste, disse o Ministro Brandt que o Govêrno Soviético havia se referido apenas negativamente à OTAN em longo documento; a Conferência se vira assim diante da questão se deveria aventar tanto a Declaraação de Budapeste como também aquele documento ou não se referir a nenhum dos dois. Com sua aprovação decidiu-se aludir expressamente ao próprio ponto de partida (o Ministro Brandt citou, entre outros, as propostas da Conferência da OTAN de junho de 1968 em Reykjavik) e salientar tais elementos que seriam importantes para futuros contatos.

O Ministro Brandt declarou ainda ter feito questão em Washington de que a OTAN não se deveria contentar com a menção à necessidade de preparativos minuciosos para uma conferência de segurança, mas trabalhar em tôrno dos aspectos positivos dêste assunto. A uma pergunta sôbre condições prévias para uma conferência de segurança o Ministro do Exterior alemão acentuou que os Embaixadores soviéticos em Bonn e em outras capitais haviam declarado não haver condições prévias para uma conferência européia de segurança. A discrepância com as mais recentes declarações soviéticas sôbre a OTAN tinham de ser esclarecidas neste ponto.

Quanto ao tema Acôrdo de Não-Disseminação Atômica o Ministro Brandt ressaltou estar de acôrdo com o Chanceler Kiesinger de que êste difícil problema não deveria ser incluído na campanha eleitoral. Era de opinião, finalizou Brandt, que o atual Govêrno Federal deveria chegar a um reconhecimento positivo do Acôrdo.

ECONOMIA NACIONAL — CRESCEU 6% EM 68

RIO, (Asapress) — A economia brasileira cresceu em 6% em 1968, segundo dados fornecidos pela CEPAL" durante à 13ª Reunião do organismo continental, que se realiza em Lima desde o dia 13.

O estudo assinala que, diferentemente do ocorrido em 1967, a produção agrícola, em 1968, permaneceu "relativamente" estacionaria.

RECUPERAÇÃO

Essa situação na agropecuária foi compesada por uma recuperação "muito importante" da atividade industrial, cuja taxa de expansão chegou a 12%" —frisa o documento da CEPAL.

A firma, ainda, que nestas tendências influiram notadamente a evolução econômica da área de São Paulo que desde 1962 vinha contribuindo menos para a modesta taxa global de crescimento".

Informa, também, que as primeiras estimativas assinalam uma expansão da economia paulista de aproximadamente 5,7%, com declinio da produção agricola e aumento de 16% na produção manufatureira.

CONFERENCIA

A Conferência da CEPAL que durará dez dias, foi inaugurada pelo presidente peruano, general Juan Velasco Alavarado, que na oportunidade, pediu a solidarieda de continetal na disputa com os EUA, na desapropriação da Internacional Petroleum Company, subsidiária da Standard Oil de Nova Jersey.

CARNET DE BAILE (3)

NOVELA DE LILIZINHA CASTELO BRANCO DE CARVALHO

Laiz não conseguia conciliar o sono. Parecia ainda estar no carro com Roberto, rever-lhe o belo rosto, sentir seus olhos enamorados a fitála, embora seus lábios não pronunciassem palavras de amor. Levantou-se e abriu a janela. Lá estava a lua, sorridente e amável com panheira de tôdas as noites. Respirou fundo, sorvendo com prazer o perfume inebriante das flôres de um jasmineiro. Veio-lhe a lembrança da festa em casa de Adelaide. Como arranjar um vestido adequado par comparecer? Seu pai, a queixar-se constantemente das despesas, embora ela muito a ajudasse. Mas, agora, êle que tivesse paciência. Tereia que lhe dar o dinheiro para comprá-lo. Procuraria ver se achava um que fôsse elegante, bonitinho e ao mesmo tempo barato. Amanhã mesmo, falarei com papai. Felizmente, o traje e de passeio, senão seria impossivel comparecer. O relógio bateu meianoite. Laiz fechou a janela e, satisfeita por ter tomado aquela resuloção, deitou-se e, em pouco tempo, adormeceu.

Dois dias se pasaram. Ansiosa, esperava Roberto, que prometera trazer-lhe o Carnet.

Mas, o destino caprichoso não quis que fôsse ela quem o recebesse. Voltava cansada, da cidade, aonde fôra fazer compras quando Emilio, seu irmãozinho caçula, veio correndo encontrá-la.

"Olha aqui, manhia! Dr. Roberto deixou isso para você. Ele disse que a festa é amanhã e que você não deixe de ir. Sabe? Ele me deu uns bombons de chocolate e falou que virá buscá-la amanhã".

Laiz já quase não escutava o garôto. Nervosa, rasgava o embrulho. Um livrinho ricamente encadernado mostrava seu nome gravado na capa. Ela não pôde conter uma exclamação de desapontamento. As letras eram pintadas em tom lilás, côr que ela dizia sempre que lhe trazia má sorte.

"Que foi, não gostou?" Perguntou-lhe o menino, ao vê-la tão assustada.

"Gostei sim, querido. Olhe, não é lindo?"

"E' sim, mas você não vai à escola e para que quer um livro na festa"?

Ela riu e lhe acariciou os cabelos. "Dqpois lhe direi para que serve".

O pai prometera levá-la à casa de Adelaide. Dera-lhe o dinheiro para o vestido e ficara até muito satisfeito em saber que ela ia divertir-se. "Ora, minha filha", lhe dissera então. "Pudesse eu, e você iria vestida como a Gata Borralheira.

Infelizmente, só disponho de mil cruzeiros, mas sou dono, que não é o vestido quem faz a pessoa e você, até mesmo de chita, será uma rainha".

Laiz correra quase tôdas as casas de modas da cidade e já estava desanimando quando sua atenção fôra presa para um delicado vestido que muito lhe agradara.

Custava pouco mais de mil cruzeiros. Experimentou-o. Ficara-lhe uma luva. Era de um suave tom azul salpicado de bolinhas branca. A sala, formada por uma pequena pala, terminava em panos levemente franzidos que a tornava bem rodada e vaporosa, ajustando-se perfeitamente à sua figura esguia. A blusa de mangas japonêsas e graciosamente talhada, tinha por único enfeite uma gola moderna e pequenos franzidos nos ombros. Laiz estava radiante. Que importava que as outras fôssem mais bem vestidas? O seu era lindo e tinha certeza que Roberto concordaria com ela. Comprou ainda duas fivelinhas para os cabelos e uns brinquinhos de bolas azuis.

Chegou assim o grande dia. Laiz nunca acordara tão cedo. Desejava que as horas voassem, tal a sua pressa em rever Roberto. Arrumou tudo pela manhã e reservou a tarde para passar seu vestido e a roupa do pai no ferro. As sete da noite, começou a vertí-se. Os irmãozinhos fitavam na encantados. "Chi!" Como está bonita! Eu também quero ir. "Disse Emilio, com ar de chôro." Menino não vai a festas de noite, mas vai dançar-se como Carlinhos, que eu lhe trarei uns doces de lá". Beijou-o e foi ela mesma agasalhá-lo.

"Como papai está demorando! Por que me faz ficar assim nervosa? Já devia ter chegado". Nisso, ouviu vozes que se aproximavam. Correu à porta para ver quem era. Carregado por dois senhores, viu seu pai que não podia se suster em pé. A principio, não compreendeu nada. Depois, aflita, começou a indagar.

"Não se assuste, D. Laiz. Felizmente, o pior já passou. Êle sofreu um ataque de coração, mas, o médico disse que já está fora de perigo".

Laiz, como uma sonâmbula, guiu-os até o quarto do pai.

"Êle está sob os efeitos das injeções e, amanhã certamente estará bem melhor".

A moça agradeceu com um sorriso triste, pois não podia articular palavra. Sozinha rompeu em copioso pranto. "Quando vi meu nome pintado no Carnet em tom lilás, eu sabia que alguma coisa ia acontecer. Pobrezinho de papai! Fazei com que se cure, meu Jesus. Não me importa de não ir à festa, o que não quero é perdê-lo. O que faria se êle me faltasse?"

OTICA PRADO

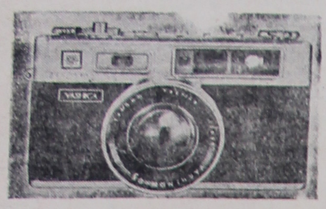

Especialista no aviamento de receitas óticas. E também: material fotográfico em geral, inclusive as tradicionais máquinas YASHICA.
RUA BARROSO 11 — N — TEL: 8142
TERESINA — PIAUI

CALÇADEIRA PIAUIENSE

Calçados da Guanabara, São Paulo e R.G. do Sul Sempre Novidades — Preços; os melhores da praça — Matriz: Rua Paissandu 1102 Fone: 2659 — Filial: Rua Senador Pacheco 1037 —

TERESINA — PIAU

APRENDA INGLÊS PELO MÉTODO MAIS PRÁTICO EM APENAS DEZOITO MESES

MATRÍCULAS ABERTAS

YÁZIGI

RUA MONS. GIL — 1921

ELVIRA RAULINO — E A SOCIEDADE

— Pelos laços sagrados do matrimônio, uniram-se segunda feira (21) MARIA BEDAIA e DOUGLAS. A cerimônia oficiada pelo Reverendissimo Monsenhor Joaquim Chaves, foi belissima tendo como local de realização a Capela do Sanatório Meduna.

X X X

— Naquela data, o Sanatório Meduna, obra que bem evidencia a capacidade de trabalho dos irmãos FREITAS SANTOS, completou 15 anos de existência. A sua capela esteve engalanada para receber MARIA BEDAIS E DOUGLAS. Ela filha do Dr. Clidenor de Freitas Santas e de dona Aracy Dutra de Freitas Santos. Êle filho do Sr. Gabriel André Jorge e dona May Nassif Jorge (ja falecida).

X X X

Désde as 17 horas começaram a chegar à capela os convidados, todos bem trajados e da alta sociedade teresinense, dentre os quais citamos: Roberth Carvalho e sra. Dr. Luis Nodgi Nogueira, e sra. Dr. Valfran Batista, e sra. Dr. Mariano Gayoso e familia, Dr. Cicero Martins e sra, Dr. Durvalino Couto e Sra, Dr. Lucídio Portella Nunes, Des, Manoel Felicio Pinto, Dr. Lineu da Costa Araújo e sra, Dr. Cesar Mende e sra. Dr. Newton Cortez da Silveira, sr. e sra. Altamiro de Arêa Leão, Dr. e sra. Antonio Baião de Azevêdo, Sr. e sra. Moacir Ferreira, Ery Saraiva (Miss Teresina 68) jornalista Macário Oliveira, Maria Helena Azevêdo, Constança, e Wuida de Arêa Leão, Sra Cristina de Arêa Leão. Sra. Rosa Arêa Leão Sá, dentre outros. Também estavam presentes: Dr. Antonio Maria Correia e Cel. Lindomar Dutra.

X X X

Quando todos os convidados haviam tom do assento na capela, ingressou o noivo, acompanhado da genitora da noiva, sra. Aracy, seguidos dos familiares.

XxX

Ao som de belissima música executada por um órgão, MARIA BETAIA,, trajando um longo branco, modêlo de alta costura, entrou na capela, pelo braço de seu pai, Dr. Clidenor. Ela estava sorridente e bela como todas as noivas. Ivone Cristina, filha do casal Altamiro de Arêa Leão foi a daminha.

XxX

O casamento foi celebrado em meio a Misse oficiada por Monsenhor Joaquim Chaves, como todo o cerimonial de praxe.

XxX

Foram testemunhas: Dr. e Sra. Clidenor de Freitas Santos, e sra. Wilson de Freitas Santos (por parte da noiva) Sr. Gabriel André Jorge e Sr. e sra. Timoshenko Meneses (por parte do noivo).

X X X

Depois de casados, MARIA BEDAIA e DOUGLAS recebe ram as pecitações dos convidados, na mansão dos Freitas Santos, onde se verificou uma chic recepção, quando as mais finas bebidas e iguarias foram servidas. Os Freitas Santos foram de uma classe impar áo receber a todos. Euclides Melo fez a reportagem fotográfica. Os recém casados residirão em Brasilia e estão em lua de mel em S. Paulo.

X X X

Muito simpáticos os jovens Clidenor Filho e Raimundo Freitas Santos, que são também avançados.

X X X

O Dr. Carlos Wagner Leopoldo Lima Diretor do DER, retornou do interior, onde visitou obras daquêle departamento.

X X X

Fomos informada de que a partir do próximo dia 25 dêste mês, todas as sextas-feiras, a Loteria Estadual do Piauí fará exposição ao público, no expediente de manhã, das saus dez mil esferas numeradas, as quais depois de devidamente conferidas pelo Sr. Fiscal Federal, Dr. Breno Coêlho Machado, serão recolhidas ao respectivo globo lotérico.

X X X

O Pe. Balduino Barbosa de Deus, inteligência a serviço ao Piauí, aniversariou onteontme. Ao simpático Secretário de Estado de Educação e Presidente da Aspitur os nososs parabéns.

X X X

Macário Oliveira, e Ery Saraiva só falam do próximo casamento.

X X X

A boutique Baú iniciou um queima de artigos que, mesmo tendo novidades, de verão ser vendidas para dar lugar aos artigos para o dia das mães.

X X X

Dr. William da Internacional é o melhor partido na cidade no momento. Imaginem que êle fatura por mês 2.000 dólares e a Internacional paga até seu Impôsto de Renda.

X X X

Aniversariou ontem o Sr. José Ribeiro e Silva, que recebe os nossos parabéns.

As misses Escurinhas continuam ativas nos treinos de passarela.

X X X

Já regressou de Fortaleza o Dr. Armando Burlamaqui, Diretor da Cem.

X X X

Foi comemorado onteontem o dia do Escotismo (criado por Baden Po Well).

X X X

O Delegado da Sunab, jornalista Rodrigues Filho, recebeu amigos, para uma recepção, quando a cordialidade predominou. O conira de apagou, na ocasião, mais uma velinha. Os casais Dr. Edgard Pereira, Dr. Theddy Ribeiro, Adelino Fernandes, Dr. Armando Gomes estavam lá, dentre outros.

XxX

O Senador Pet Portella Nunes já regressou para a capital federal. Viajou segunda feira pp.

X X X

O Piauí recebe a honrosa visita (oficial) do Embaixador da Tcheslováquia no Brasil. A programação da visita do ilustre Embaixador está bem bolada, constando de jantares, visitas, churrascos etc. mas dela não participamos.

X X X

Candidatas já inscritas para o MISS ESCURINHA 69: Francisca Oliveira, Maria das Graças Silva, Sônia Maria Oliveira, Maria das Graças Sousa, Vera Lucia Faria Bentos e Maria dos Humildes Silva. Estas beldades estão sendo treinadas por Darci Assunção. Quanto aos trajes serão escolhidos por Dourila Carvalho (boutique Baú) nome de comprovado bom gôsto.

X X X

Maria da Conceição Cordeiro Ferreira (Concita Cordeiro) está inscrita oficialmente para o Miss Escurinha 1969. Ela é morena, cabelos longos e prêtos, olhos verdes e linhas hormoniosas.

X X X

Aerton Fernandes esteve em Fortaleza (Ce) tratando de negócios....O Dep. Milton Brandão foi visto jantando no Royal (agora com dancing).

X X X

Obtendo grande sucesso o show do bairro que as lojas Diacui Modas e Utilar estão realizando. Os bairros visitados estão adorando. Fabiano Campos, Anna Aurora, Genésio Q. Dourado, a colunista e muitos outros integram a simpática caravana. São feitos show do Sambrasa e distribuição de valiosos brindes (mediante talões de compras das grandes casas comerciais).

X X X

Sábado, domingo e segunda feira pp, a Palhoça esteve o fino, notadamente sábado, quando lá avistamos a figura bonita de Miss Piauí 68, Anna Aurora Aragão.

X X X

Esteve em Teresina o Dr Darcy Coêlho, Diretor da Sotege (firma encarregada de construir a ponte sôbre o rio Parnaiba).

Com festividades, transcorreu tranquilamente o dia de Tiradentes, na Verdecap. A 26º CSM e a P.M.P. foram os responsáveis pelas programações.

O Brasil lamenta o falecimento de Ataulfo Alves, um dos grandes compositores que já tivemos.

O casal Sen Benoni Portella retornou da Balua, onde visitou o filho Marconi (que está melhor de saúde).

Faleceu Dr. Bento Ribeiro Dantas

Faleceu, domingo em Cabo Frio o Dr. Bento Ribeiro Dantas, diretor presidente de, Serviços Aéreos Cruzeiro do Sul, sendo sepultado hoje, segunda feira, no Cemitério São João Batista. Nasceu em Porto Alegre a 16 de maio de 1904. Bacharelou-se em Direito pela Faculdade Nacional de Direito do Rio de Janeiro, curçou durante dois anos a Escola Nacional de Engenharia e, pelo mesmo período, a "Technische Hochechule" de Berlim, Mais tarde, diplomou-se em Contador. Possuia licença de Pilôto Civil e Pilôto Comercial.

Ingressou na Cruzeiro do Sul no ano de 1935 como Consultor Jurídico e, em 1942, foi eleito Diretor-Presidente, cargo em que permaneceu até o dia de sua morte mantido sussecivas reeleições.

Entusiasta da aviação esportiva, foi durante longo tempo Diretor do Aeroclube do Brasil e um dos fundadores da Revista "ASAS". á

Fundou e presidiu a Associação das Emprêsas Aeroviárias, que posteriormente passou a Sindicato Nacional das Emprêsas Aeroviárias, cuja presidência ocupava, reeleito por seis períodos consecutivos.

Foi durante muitos anos advogado do Banco do Brasil; Diretor Presidente de Serviços Aerofotogramétricos Cruzeiro do Sul S/A. Era membro do Conselho Aeronáutico do Estado de São Paulo, do Instituto Brasileiro de Aeronáutica e da Sociedade Brasileira de Direito Aeronáutico, bem como, sócio-benemérito da Associação Brasileira de Imprensa.

Concluiu o Curso Superior de Guerra, tendo sido o orador de sua turma. É membro da Associação dos Ex-Alunos da Escola Superior de Guerra.

Foi Presidente do Centro Industrial do Rio de Janeiro e atualmente ocupava o cargo de Vice-Presidente do mesmo Centro.

No âmbito Internacional, Dr. Bento Ribeiro Dantas foi membro do "Comitê Juridique Internacional de "Aviation" e um dos signatário da Ata da Fundação da "INTERNACIONAL AIR TRANSPORT ASSOCIATION" (IATA), após a segunda Guerra Mundial, quando foi eleito membro de sua Comissão executiva. Foi presidente da IATA no exercício 1947/48.

Recebeu inúmeras condecorações, entre as quais a Ordem do Mérito Aeronáutico do Govêrno Brasileiro, as medalhas do "Atlantico Sul" e de "Santos Dumont" (Ministério da Aeronáutica) e do "Esforço de Guerra" (Ministério do Exército). Foi também condecorado pelo Governo do Chile com a "Ordem al Mérito", pelo Govêrno da Espanha com a "Ordem de Izabel a Católica", pelo Govêrno Português com a " Cruz de Cristo", além de ordens dos Governos da Colômbia e do Paraguai.

Possuia, ainda, a "Medalha do Mérito" da Associação Brasileira de Direito Aeronáutico.

Foi um dos líderes da Industria do transporte aéreo no Brasil tendo representado o Brasil em várias Conferências.

Deixou viúva D. Eudoxia Lebre Ribeiro Dantas, dois filhos Dr. Joaquim Bento Ribeiro Dantas e Dr. Marcos Ribeiro Dantas, e vários netos.

AVISO

O curso Pré-Vestibular de Medicina, Louis Pasteur, iniciará suas aulas dia 28 de abril, no INSTITUTO ALVARENGA.

MATRÍCULAS:

FACULDADE DE MEDICINA — A DIRETORIA

MDB é Contra Dissolução e Prega Novas Bandeiras

PÔRTO ALEGRE (A-SAPRESS) — "O MDB gaúcho não se afasta uma linha da posição traçada no seu manifesto e, a esta altura, não é possível dizer se a autodissolução partidária vingará ou não. De uma maneira geral, aliás, a impressão é a de que ela, se ocorrer, deve ter carater nacional" — afirmou o sr. Sigefred Heuser, presidente do MDB contrariado com as versões dadas pela Imprensa carioca sôbre seu encontro com o senador Oscar Passos.

Depois de classificar o noticiário como "infundado", assinalou que qualquer decisão importante que vier a ser tomada dependerá dos órgãos colegiados da agremiação oposicionista, mas assegura categòricamente: "Não ficaremos só na proclamação lançada em março.

Pretendemos levar teses para a reunião da Executiva Nacional, e para isso reuniremos o Diretório Regional. Não pensem que vamos continuar promovendo consultas e pesquisando até o fim do ano que vem.

A cautela e ponderação a que nos traçamos não significam temor ou recuo. Pelo contrário, sòmente aqui no Rio Grande do Sul, o MDD fêz proclamação, protestou e critica diàriamente, da tribuna da Assembléia, o govêrno revolucionário. Isso tudo quer dizer uma coisa: pelo menos em nosso Estado, a oposição recebeu orientação".

MÊS DECISIVO

Para o sr. Sigfried Heuser não será própriamente o MDB que decidirá sôbre a adoção ou não da tese da dissolução. A retirada, parceladamente, de condições políticas ao Partido é que fixará o caminho a seguir. E nêsse sentido considera o mês de abril como decisivo, em face das alterações de legislação que atingem em cheio a vida política do País.

Segundo o presidente do MDB gaúcho, o levantamento de dados sôbre o quadro político, levantados junto as lideranças municipais apontou grande índice desfavorável ao prosseguimento na luta política. O dirigente emedebista em vista disso, está conduzindo os entendimentos com prudência, pois entendem que "uma dissolução, agora, precipitaria tudo: "nunca mais conseguiríamos arregimentar os trabalhistas".

DISSIDÊNCIA

Nota-se dentro do próprio partido o início de uma dissidência, tendo em vista a posição tomada pelo ex-presidente da Assembléia Legislativa, sr. Valdir Lopes, também da oposição, que defendeu novas teses para salvar o MDB.

Acha aquêle parlamentar que o Partido deve adotar novas bandeiras: "A Reforma Agraria e a Petrobrás", não admitindo de forma alguma a tese de "auto-dissolução".

REVENDEDOR AUTORIZADO
VEMOSA
TERESINA — PIAUI

— Horóscopo —

25 de Abril de 1969

ARIES — março 21 a abril 20 — Seus ganhos serão bons permitindo que você tenha muito tempo para dedicar-se a seus assuntos mais urgentes. Dê uma atenção especial a seus novos projetos sentimentais e verá que tudo sairá de acôrdo com seus desejos.

TOURO — abril 21 a maio 21 — o período está repleto de acontecimentos auspiciosos para tôdas as suas atividades e um inesperado fato poderá trazer uma mudança favorável num projeto em andamento. Seja mais observador e tudo se resolverá.

GÊMEOS — maio 22 a junho 21 — Satisfação no setor sentimental se souber evitar suas maneiras impulsivas de agir diante de certos impecilhos. No domínio familiar haverá inquietações devido a certa negligência diante de dificuldades.

CÂNCER — junho 22 a julho 23 — Seja ponderado e não aceite nenhuma interferência em seus assuntos mais urgentes pois estaria criando maiores dificuldades do que pensa. Divirta-se a noite em companhia de seus amigos.

LEÃO — julho 24 a agôsto 23 — Não se deixe intimidar porque alguns de seus planos não estão encontrando os bons resultados que você esperava. Continue tendo confiança em seus conhecimentos e incentive todos os seus assuntos particulares.

VIRGEM — agôsto 24 a setembro 23 — Algumas trocas serão proposta por seus associados o que irá permitir-lhes bons resultados com seus novos empreendimentos financeiros. Concentre-se em seus estudos técnicos filosóficos.

LIBRA — setembro 24 a outubro 23 — Haverá tendência neste dia para você sentir-se nervoso dentro do setor sentimental e profissional isto devido a muita agitação e falta de contrôle. Procure descansar a noite em seu lar com seus familiares.

ESCORPIÃO — setembro 24 a outubro 23 — Período que não será apropriado para você interferir em assuntos alheios e prejudicar todos os seus antigos esforços no sentido de vencer os obstáculos e conseguir sucesso em tôdas as áreas.

SAGITÁRIO — novembro 23 a dezembro 21 — Em algumas áreas haverá impecilho que irá fazer com que deixe passar as melhores oportunidades no sentido de vencer em todos os setores. Procure ser menos confiante nos outros.

CAPRICÓRNIO — dezembro 22 a janeiro 20 — Não continue a agir com seus planos incompletos pois em vez do sucesso desejado só encontrará obstáculo e discussões. Excelentes influências protegendo suas decisões no setor financeiro.

AQUÁRIO — janeiro 21 a fevereiro 19 — Excelentes versas maneiras. Não comente influências planetárias ajudando você a conseguir o sucesso de diseus planos com ninguém antes de começar a agir no sentido de executá-los. Adie seus compromissos.

PEIXES — fevereiro 20 a março 20 — Seus conhecimentos e seu firme ponto de vista estará ajudando-o a atingir suas finalidades sem contudo interferir em seus assuntos familiares e particulares. Permita-se um pouco de distração a noite.

AS PESSOAS NASCIDAS HOJE — Sabem manter-se atentas a todos os acontecimentos tirando os proveitos que acham benéficos para suas atividades profissionais. Tem um estilo e uma maneira própria de agirem, sendo originais, caprichosos, versáteis e dedicados a tudo que fazem. Reservados com seus sentimentos, saudáveis e destacando-se nas profissões liberais. No lar são dedicados e um pouco exigentes.

MATERIAL PARA CONSTRUÇÃO

N. ANGELINE & CIA, mantém estoque permanente de:

Ladrilhos e Roda-pé Ceramicos
Cimento Nacional e Estrangeiro
Azulêjo IASA
Ferro redondo, chato e quadrado em todas as bitolas
Cantoneiras de todos os tipos
Chapas de Ferro e Chapas Galvanizadas.
N. ANGELINE & CIA, São Pedro, 730, fone 8016 — Teresina Pi.

Telefones do Piauí S/A

Relatório da Diretoria

Dando cumprimento às determinações legais e estatutárias, a Diretoria da Telefones do Piauí S.A — TELEPISA — tem a grata satisfação de submeter à consideração e deliberação da Assembléia Geral Ordinária o presente Relatório de Atividades do Exercício de 1968, acompanhado do Balanço Geral, Demonstração da Conta de Lucros e Perdas, Parecer de Conselho Fiscal.

TELEFONIA LOCAL:

Após ingentes esforços desenvolvidos junto ao Conselho Nacional de Telecomunicações — CONTEL — tivemos aprovado, por aquêle órgão do Ministério das Comunicações, o nosso Projeto de Viabilidade da ampliação do serviço local de Teresina, em agôsto de 1968.

Na Capital, colocamos telefones franqueados ao uso do público, nos bairros populares mais distantes do centro.

Procedemos à incorporação dos serviços locais das cidades de Piripiri e Piracuruca, nos quais já foram inauguradas duas etapas, respectivamente, de 20 e 10 telefones, como parte das ampliações projetadas, que deverão ser concluidas no primeiro semestre de 1969.

Estamos em fase bastante adiantada no que tange à ampliação do serviço telefônico de Campo-Maior, duplicando sua capacidade atual, de 100 para 200 linhas. Na cidade de Pedro II está sendo implantado um serviço de 50 linhos automáticas.

As instalações dos serviços já citados serão localizadas em prédios próprios, sendo, tôdas, em dependências dos edifícios destinados às subestações do sistema interurbano, excetuando-se, apenas, o serviço de Pedro II. Vale ressaltar que as edificações em alusão já se encontram em fase de conclusão, não obstante as dificuldades financeiras encontradas pela emprêsa.

TELEFONIA INTERURBANA:

No setor de telefonia interurbana, tivemos a aprevação, em novembro de 1968, de Projeto de Viabilidade do Sistema de Telecomunicações do Estado do Piauí. Com vistas à primeira etapa do sistema, Tronco-Norte, estão em fase de acabamento as obras civis das subestações e repretidoras, o mesmo acontecendo com relação às estradas de acesso às Serras dos Matões e Fraca, respectivamente, em Pedro II e Altos.

A conclução da montagem da linha Tronco-Norte está prevista para o início do mês de junho, quando o sistema pasará a funcionar experimentalmente. As cidades que serão inicialmente ligadas são: Teresina, Altos, Campo-Maior, Piripiri, Pedro II, Piracuruca, Cocal e Parnaíba. Através da repetidora localizada na Serra dos Matões, em Pedro II, teremos o enlace do nosso sistema com o da CITELC, do vizinho Estado do Ceará.

PARECER DO CONSELHO FISCAL.

Nós, abaixo assinados, membros do Conselho Fiscal da emprêsa Telefones do Piauí S.A. — TELEPISA após havermos examinado o seu Balanço Geral e a demonstração da Conta Lucros e Perdas, relativos ao exercício recém findo de 1968 bem como todos os seus livros e documentos contábeis, declaramos concordar com os mesmos, por expressaram, fielmente, a situação econômico-financeira da Companhia, razão por que vimos recomendar a sua aprovação pela Assembléia Geral.

Teresina, 20 de fevereiro de 1969.

JOSÉ LOPES DOS SANTOS
DIOSCORO GUIMARÃES AGUIAR
MANOEL CORREIA

TELEFONES DO PIAUÍ S. A. — TELEPISA

BALANÇO GERAL

ATIVO

IMOBILIZADO		
Bens e Instalações Telefônicas em Serviço		1.413.035,65
REALIZÁVEL		
Contas a Receber	993.573,94	
Obrigações e Empréstimos a Receber	5.200,00	
Almoxarifado	84.398,62	
Títulos de Renda	1.000,00	1.084.172,56
DISPONIVEL		
Caixa	8.740,79	
Bancos	90.886,11	99.626,90
PENDENTE		
Débitos em Suspenso (Prejuizo)	11.410,10	
Obras e Serviço Telefônico em Andamento	156.000,15	167.410,25
COMPENSAÇÃO		
Ações dos Diretores em Caução	20,00	
Materiais Contratados	1.448.753,19	
Obras Sob Contratos	238.909,87	
Contratos de Serviços	5.000,00	
Banco do Brasil S/A — C/F. G. T. S.	11.774,20	1.704.457,26
Total do Ativo		4.468.702,62

PASSIVO

INEXIGÍVEL		
Capital	890.345,00	
Reservas	151.155,72	
Créditos de Acionistas p/Aumento de Capital	205.072,37	1.246.573,09
EXÍGIVEL		
Contas a Pagar	34.534,94	
Outros Créditos Correntes	1.473.036,7	1.507.571,21
PENDENTE		
Receitas em Suspenso		10.101,06
COMPENSAÇÃO		
Caução da Diretoria	20,00	
Obras Contratadas	238.909,87	
Contratos de Materiais	1.448.753,19	
Serviços Contratados	5.000,00	
Fundo de Garantia Tempo de Serviço	11.774,20	1.704.457,26
Totais do Passivo		4.468.702,62

Teresina, 31 de dezembro de 1968

Edna Teixeira de Carvalho Alves
Tec. em Contabilidade CRC - PI 733

Milton Rodrigues dos Santos
Diretor Comercial

Paulo Martins de Deus
Diretor Presidente

DEMONSTRAÇÃO DA CONTA "LUCROS & PERDAS

	DEBITO	CREDITO
RECUPERAÇÃO		
Receita de Exploração	352.771,61	
Menos: — Prejuizo exercícios anteriores	24.015,02	328.756,59
ENCARGOS DE EXERCICIO		
Despesas Gerais de Exploração	287.602,60	
DEPRECIAÇÃO		
Contas para Depreciação	52.564,09	
RESULTADO DO EXERCICIO		
Prejuizo		11.410,10
	340.166,69	340.166,69

Teresina, 31 de dezembro de 1968
Edina Teixeira de Carvalho Alves
Tec. em Contabilidade CRC Pi - 733
Milton Rodrigues dos Santos
Diretor Comercial

Paulo Martins de Deus
Diretor — Presidente

Para vencer o Câncer

Se V. sentir êstes sinais, consulte seu médico imediatamente: emagrecimento sem motivo; perda anormal de sangue; aumento de volume que se desenvolve debaixo da pele; endurecimento do selo ou uma qualquer secreção pelo bico do selo; pequena verruga que sangra ou um "sinal" que cresce; ferida persistente na lingua ou nos lábios; rouquidão tenaz; tosse rebelde; distúrbios permanentes do estômago ou do intestino.

Não perca tempo: o diagnóstico precoce é fator principal da cura.

Campanha Nacional de Combate ao Câncer.

PEQUENO GUIA PRÁTICO DA DECLARAÇÃO DE IMPÔSTO DE RENDA

CONCLUSÃO

la estabelecida, para todos aquêles que já prestaram sua declaração referente ao ano passado, isto é, ao exercício de 1968.

b) ATÉ 30 DE ABRIL DE 1969 aquêles que vão fazer sua declaração pela primeira vez, apresentando rendimentos de outras fontes, além do rendimento do trabalho assalariado;

c) ATÉ 30 DE MAIO DE 1969 para aquêles que ganharam, exclusivamente, rendimentos anuais do trabalho assalariado entre NCr$..... 7.001,00 e NCr$ 13.000,00 e não apresentaram declaração no ano passado;

d) ATÉ 30 DE JUNHO de 1969 para aquêles que ganharam, exclusivamente, rendimentos anuais do trabalho assalariado entre NCr$ 3.501,00 e NCr$ 7.000,00 e não apresentaram declaração no ano passado.

O assalariado que não apresentou declaração no ano anterior, mas percebeu salários superiores a NCr$ 13.000,00 faz sua declaração até 30 de abril. O prazo especial sòmente se aplica a contribuintes que auferiram rendimento do trabalho, exclusivamente, entre NCr$ 3.500,00 a NCr$... 13.000,00.

COM QUE

Não tente fazer sua declaração de rendimentos sem estar certo de que possui os seguintes dados:

a) qualificação pessoal e dos dependentes, nisto incluindo o número de sua identidade, data de nascimento, etc.;

b) relação dos rendimentos brutos auferidos, sendo que quando se tratar de rendimento assalariado, mesmo sem qualquer desconto e de outros que tenham motivado desconto na fonte, deverá possuir os comprovantes respectivos fornecidos pelas fontes pagadoras; se a fonte negar fornecer o documento de recebimento e deduções, mesmo assim deve fazer a declaração mencionando o fato;

c) documentos comprobatórios das deduções cedulares, não só para que sejam considerados na declaração, como para que fiquem guardados para atender a futuros pedidos da repartição;

d) relação dos abatimentos da renda bruta, tais como despesas de educação, juros de dívidas pessoais, etc., devendo os comprovantes serem guardados, para possíveis futuras investigações;

e) arrolamento de todos os bens que deverão constar da declaração de bens, tais como: valor dos imóveis constantes das respectivas escrituras, saldos bancários, títulos nominativos ou ao portador, bem como tôdas as dívidas que existem;

f) anotação correta dos rendimentos pagos a terceiros, para relacionamento no impresso próprio, nisto compreendidos os aluguéis pagos, juros pagos, etc.

ONDE

Na ex-Delegacia do Impôsto de Renda, na ex-Delegacia Seccional de Arrecadação e na nova sede da Delegacia da Receita Federal, à Avenida Getúlio Vargas, 1960.

Revolucionário gigante do mar poderá fortalecer a Marinha Mercante dos EUA

Foi contratada recentemente nos Estados Unidos a construção de três dos maiores transportes de carga até hoje imaginados. Os três gigantes incorporam um conceito totalmente nôvo ao transporte de cargas, o qual, segundo se espera, revitalizará a marinha mercante dos Estados Unidos.

Os navios serão construídos pela General Dynamics Corporation, para a Lykes Brothers Steamship Company, de Nova Orleans, Louisiana, pelo preço de 32.617333 dólares cada um. Está prevista sua entrada em serviço em 1971.

Cada navio terá 267 metros de comprimento e 32 de largura. Seu comprimento é equivalente a aproximadamente o comprimento de três quarteirões de uma cidade. Isso os torna maiores navios de carga jamais construídos em qualquer época em todo o mundo. Êles terão usinas de fôrça de 36.000 Hp, também as maiores até então previstas para um navio de carga. O navio desenvolverá velocidade de 37 quilômetros por hora, ou mais. Cada convés de carga dos novos navios da Lykes terão 90 metros de comprimento por cêrca de 23 metros de largura. Cada navio deslocará 44.300 toneladas.

Êsses três novos navios são não apenas grandes e poderosos, mas representam uma nova idéia no transporte de cargas, propiciando um sistema superior de manêjo de cargas. Foram projetados não apenas para aumentar a capacidade do transporte marítimo de cargas dos Estados Unidos, mas prometem dar às fôrças navais dos EUA um poder auxiliar vital não igualado por outros navios mercantes.

Os novos navios podem conduzir 38 chatas contendo 17.500 toneladas de cargas cada uma. O espaço disponível para cargas pode ser usado, em lugar disso, para transportar mais de 1600 "containers" (caixas de metal oblongas) de tamanho padrão, equivalentes a 42.000 metros cúbicos de carga, e além disso cada navio pode levar 15.000 toneladas de carga líquida, em seu tanques. Um elevador de 2.000 toneladas serve para descarregar o navio, elevador êsse sem similar em qualquer outro navio ou guindaste em qualquer lugar do mundo.

Outra vantagem: suas chatas podem ser carregadas em qualquer porção de água interior, depois rebocada para junto do navio e em seguida levada para bordo para ser descarregada no destino, sem o grande navio necessitar de entrar nas áreas congestionadas dos portos ou de encostar num cais.

A Lykes construirá 266 chatas para servir aos três novos navios. Cada chata medirá 20,7m de comprimento por 10,7m de largura. Elas são colocadas e descarregadas do navio através do poderoso elevador de 2.000 toneladas, o que permite que o navio possa ser carregado ou descarregado em 13 horas, ou seja 15 vêzes mais rápido do que os cargueiros atuais.

O número de aplicações que podem ser adotadas quanto às chatas é vasto, propiciando um nôvo campo à indústria norte-americana. Essas chatas especiais podem ser construídas com qualquer finalidade.

Como o convém superior não tem restrição de altura, muitos tipos de carga que anteriormente eram transportados com grande dificuldade, podem a gora ser transportados fàcilmente.

Autoridades navais norte-americanas dizem que não conhecem na história outro navio comercial mais adaptável às necessidades militares, do que as chatas dos cargueiros Lykes. É o único navio que pode ser usado com eficiência como cargueiro comercial, podendo transformar-se em navio de guerra, numa emergência nacional, podendo lançar helicópteros e aviões, bem como veículos e soldados.

"A BELEZA NÉGRA"

Por Norman McKenna

Nas últimas semanas, jornais de todos os Estados Unidos e do exterior publicaram notícias sobre uma greve estudantil na Universidade Estadual de São Francisco, na maior parte provocada por estudantes negros daquele estabelecimento de ensino. Os estudantes negros fizeram também interromper as aulas, ocuparam prédios escolares e promoveram demonstrações em outras universidades do país.

Analisando êsses fatos, diversos observadores sentiram-se intrigados quanto às razões dos distúrbios e à natureza das reivindicações feitas pelos estudantes negros. Talvez o ponto mais fundamental a ser observado é que sòmente uma pequena percentagem do 500.000 estudantes de côr das universidade estiveram envolvidos nas desordens estudantis.

No entanto, os que conseguem maior número de adeptos são os negros militantes que estão nas manchetes dos jornais. Os negros militantes são, geralmente, membros de várias organizações novas, tais como a União de Estudantes Negros ou a Associação Afro-Americana. Suas reivindicações variam de uma universidade para outra.

Em geral, porém, insistem num maior número de representantes negros nos corpos docente e discente, mais cursos especialmente organizados para o que consideram suas necessidades. Acima de tudo, exigem que sejam reconhecidos como pessoas negras com sua própria tradição, seus heróis e sua cultura.

A maioria dos educadores norte-americanos crêem que estas reivindicações são legítimas. A maioria das universidades, por exemplo, tem feito esforços substanciais nos últimos anos para a admissão de maior número de estudantes negros; mais professôres negros foram nomeados para as faculdades; e inúmeras universidades oferecem, atualmente, cursos de estudos africanos.

Todavia, educadores dos Estados Unidos obstinam-se contra algumas das exigências feitas pelos militantes negros. Por exemplo, não concordam na separação dos dormitórios e classes, para negros e brancos, como querem vários desses militantes negros. E as congregações negam unânimemente aos estudantes negros o direito de estabelecerem seus próprios padrões e contratarem seus próprios mestres.

Como os norte-americanos negros brancos — lutaram tanto tempo pela total integração racial nos Estados Unidos, os observadores podem surpreender-se com o fato de vários negros exigirem agora um retôrno à segragagão. Por que, por exemplo, alguns estudantes negros exigem dormitórios sòmente dêles, segregando-se dessa forma dos estudantes brancos?

A maioria das respostas prende-se ao desejo dos militantes negros de um "poder negro". Em seu procedimento mais radical, os defensores do poder negro clamam por escolas, hospitais, firmas e negócios só de negros em resumo: comunidades totalmente segregadas. Embora sejam indesejáveis e impraticável estas reivindicações, nenhum norte-americano branco de responsabilidade poderá negar que elas são expressões radicais de uma fermentação que afeta profundamente tôdas as áreas da sociedade negra nos Estados Unidos.

Os sociólogos descreveram tal fenômeno como a busca, pelo negro norte-americano, de uma identidade, e da garantia de uma tradição histórica e cultural. Todavia, para os defensores do poder negro, a busca da identidade terminou. Êles sabem de onde vieram, o que são, e para onde desejam ir.

A grande maioria dos negros norte-americanos, no entanto, não defendem o poder negro. Têem, todavia, se tornado enormemente conscientes e orgulhosos de sua tradição africana. Muitos dêles usam, atualmente, camisas de estilo africano, assim como chapeus e acessórios. Tanto homens como mulheres têm deixado crescer os cabelos naturalmente crespos, desdenhando os cremes e processos de alisamento. Da mesma forma, tornaram-se imensamente interessados na literatura e arte africanas.

Para os negros, tudo isto é construtivo; para os brancos mal informados, constitui o fato um feito desarmonizador para a sociedade norte-americana. Mas o orgulho do negro e o reconhecimento de suas tradições quando não ligados às reivindicações radicais dos defensores do poder negro servem para o estímulo e o enriquecimento do cenário norte-americano. O reconhecimento de que o "negro é belo" inspira — nesta era eletrônica — uma originalidade revigorada na linguagem, na vestimenta, no penteado, na alimentação, nas artes e nos divertimentos.

MUNDO DAS CAPAS

CAPOTAS PARA CHEVROLET E FORD — TAPÊTES. CAPAS DE CURVIM, VULKRON ETC.

RUA 13 DE MAIO 213 — SUL.

TERESINA — PIAUI

ARAME FARPADO

IMPORTADO DA ALEMANHA

RÔLO COM 400 METROS

NCR$ 30,00

—oOo—

CIMENTO

MARCA "DANIA" — DINAMARQUÊS

SACOS DE 50 Ks. PELO MENOR PREÇO DA PRAÇA

NCR$ 9,50

PREÇO ESPECIAL PARA QUANTIDADE

NCR$ 9,00

REVENDEDORES: BRANDÃO E CIA. LTDA

RUA SÃO PEDRO Nº 803

TERESINA -- PIAUÍ

CASA S. JOSÉ

Máquinas de Costura Singer, Bicicletas, Geladeiras, Sorveterias, Móveis de Aço, Faqueiros e Eletro-Domésticos em Geral.

Rua Coelho Neto, 435-N — Tel. 2493

TERESINA — PIAUI

TYRESOLES

— POSTO DE VENDA —

Não perca seu tempo, procure o Pôsto de Vendas TYRESOLES na Praça Saraiva 112 e, que lhe oferece os melhores preços da Capital, em peças para Autos, Pneumáticos, Câmaras de Ar e Correias Industrias.

Rua Paisandú 710 — Teresina — Piauí

Cerâmica Fortes

Temos para pronta entrega os afamados produtos: Telhas Lajotas, Manilhas, Combogós e Tijolos de todos os tipos.

ESCRITÓRIO DE VENDAS AV. MIGUEL ROSA 3.811-S TEL: 2684 — TERESINA.

GRÁFICA E EDITORA PIAUIENSE LTDA

Rua Coelho Neto 460-N

Confeccionamos serviços gráficos para entrega em 24 horas.

ACADEMIA CULTURA FÍSICA HELP

A foto documenta as atividades da nossa vitoriosa ACADEMIA HELP, de ginástica femenina e Judô. Na foto destacamos o Prof. João Antônio Leitão, diretor da Seccional, Socorro Castelo Branco, proprietária e profª Ginástica ainda da 1ª turma enfaixada na referida Academia.

O curso funciona de segunda á sabado e acolhe alunos de 5 (cinco) a 50 (cinquenta anos).

CURSO PREPARATÓRIO AO VESTIBULAR DE ENGENHARIA E ARQUITETURA "PROF. ANTÔNIO ALVES DE NORONHA"

Em funcionamento no Colégio Diocesano, de 18,20 às 21,30 horas, sob a direção do ENGENHEIRO JOSÉ RAMALHO, COADJUVADO PELOS ENGENHEIROS OLIVALDO GOMES, CID DIAS DE CASTRO PAULO SABINO e professores CORDÃO VALDOMIRO MENDES.

Matriculas com o secretário Rodrigues nos horários das 9 às 11 horas e 16 às 18 horas.

SERÁ CRIADO NO NORDESTE CENTRO DE FORMAÇÃO PROFISSIONAL RURAL

O representante do govêrno britânico, Sr. Vere Atkinson, em visita à Superintendência da SUDENE, a fim de oferecer cooperação técnica, anunciou o desejo daquele govêrno de criar, no Nordeste, um centro de formação profissional rural.

A instalação do centro visa à realização de cursos de treinamentos em cooperativismo, reforma agrária e desenvolvimento rural. O assunto foi discutido durante reunião entre técnicos do Departamento de Agricultura e Abastecimento do órgão regional e o diplomata britânico.

O Sr. Vere Atkinson reuniu-se também com cinco técnicos do Departamento de Industrialização e Assessoria de Cooperação Internacional, ocasião em que ofereceu estágios e bolsas de estudos no Instituto de Produtos Tropicais de Londres, que mantém uma grande atividade de pesquisas para industrialização de produtos tropicais, como frutas e fibras.

ISENÇÃO DO ICM PARA EXPORTAÇÃO DE ALGODÃO: REESTUDO DO PROBLEMA

Os Ministérios da Fazenda e do Interior estão elaborando um documento para ser apresentado ao Presidente da República, objetivando uma solução equânime para o problema da isenção do Imposto de Circulação, na exportação do algodão para o exterior, adotada pelo Govêrno de São Paulo.

O assunto foi decidido na última reunião do Conselho Deliberativo da SUDENE, quando os governadores nordestinos dirigiram apêlo ao Chefe do Executivo de São Paulo, sr. Abreu Sodré, "tendo em vista as graves repercussões na economia dos Estados", "impossibilitados de adotarem a política medida face à questão vertiginosa que provocará nos orçamentos estaduais".

Em telex, 31 de Março, enviado ao Superintendente Teófilo de Oliveira o General Expedito Sampaio, Chefe do Gabinete do Ministro do Interior, informou que o General Costa Cavalcanti, vivamente empenhado na solução do assunto, já entrou em entendimentos com o Ministro Delfim Netto, da Fazenda, "objetivando uma solução equânime para o problema".

JODISA — JOSÉ OMMATI DIVERSÕES S/A

ASSEMBLEIA GERAL ORDINARIA.

EDITAL.

Convidam-se os Srs. acionistas a se reunirem na Assembléia Geral Ordinária, no dia 30 de abril de 1969, às 20 horas, na sede social à rua Coelho Rodrigues n.º 1[illegible], a fim de deliberarem sôbre o relatório, o balanço e a conta de lucros e perdas referentes ao exercício findo de 1968, apresentados pela Diretoria, e sôbre o respectivo parecer do Conselho Fiscal.

Na forma do art. 99 do decreto-lei n.º 2 627, ficam-se à disposição dos srs. acionistas, na sede social, o relatório o balanço e a conta de lucros e perdas do exercício, e o respectivo parecer do Conselho Fiscal.

Teresina, 22 de Abril de 1969.

DIRETOR PRESIDENTE — Alberto Elias Filho

DIRETOR SUPERINTENDENTE — Elicio Pereira

Buraqueira Que Gostamos de Ver

Sebastião NEGREIROS

São poucas as ruas da zona sul desta cidade, que não apresentam, de meio a dez quarteirões interrompidos, totalmente esburacados, com o calçamento destruído e o trânsito interrompido.

Reclamações já temos ouvido, contra êsse estado de coisas, melhor dizendo, de buraqueira, por que muitos não entendem ou não se conformam de ver, sejam quais forem os motivos apresentados, as ruas de sua cidade, assim apresentando verdadeira crateras, impossibilitando o livre trânsito, de veículos e pedestres.

De nossa parte, gostamos, nos sentimos alegres mesmo em ver buraqueira do tipo desse que Teresina apresenta por conta a AGESPISA, pois isso representa progresso. É o sinal de que alguem está trabalhando, no sentido de fazê-la progredir, de dotá-la daquilo que tanto ela se presente ainda, que é Esgôtos Sanitários.

Bendita buraqueira, essa que o Serviço de Esgôtos está realizando nas ruas da cidade, pois desse revirado de calçamentos resultará, dentro em breve, a instalação de uma rede de Esgôtos que possibilitará o saneamento de que tanto esta cidade carece, pois não se compreende mais uma capital sob o regime de Sargêtas expostas, cheias de imundices, provocando mau cheiro, fazendo criar indesejáveis nuvens de pernilongos e outros insetos portadores de doenças contagiosas.

É certo que há alguns relaxamentos naturais, explicáveis, em todo trabalho que é feito por operários rústicos e, muitas vezes com pouca noção de responsabilidade, os quais têm causado prejuizos a alguem. No que tange à sinalização que deve ser colocada cuidadosamente para evitar desastres de pedestres e veículos, nota-se muitas falhas, que devem ser corrigidas pelos responsáveis pelo serviço.

Mas sabemos que isso é dotar a cidade de um melhoramento imprescindível e que será por pouco tempo, até porque, segundo se comenta, logo depois de instalados os Esgôtos Sanitários, a Prefeitura iniciará, não só o restante do calçamento da cidade, mas também a pavimentação asfáltica de suas principais artérias, devemos todos nos conformar e bater entusiásticas palmas aos idealizadores e realizadores da magnifica obra, fazendo de conta que não estamos vendo êstes pequenos problemas que o serviço obriga.

O nosso espírito cívico nadaria constantemente em marés de alegria, se todos os defeitos que encontrássemos em todas as ruas de todas as cidades brasileiras, fossem ocasionados pela realização de serviços como êstes que a AGESPISA está fazendo nesta capital.

Em Fortaleza, na administração do Prefeito José Walter Cavalcante, que tem se revelado um dos mais dinâmicos e atuantes gestores da municipalidade fortalezense, anda-se numa rua, hoje e quando é dois dias depois, que nela se procura entrar, está interrompida, seja com o serviço de Águas e Esgôto, seja com a cobertura do seu leito por espêssa camada asfáltica, conserto de calçamentos ou outros serviços de que a mesma estava necessitando.

Interromper-se as vias públicas, sem motivos justos, pelo simples prazer de dificultar o tráfego ou ainda por faltarem a estas condições de tráfego, é coisa abusiva e revoltante. Mas, quando, como nos dois casos comentados, isso dar prazer aos seus habitantes compreensivos, porque representa progresso. Significa dizer que o povo está tendo à frente da administração, aquele homem público que precisa, que trabalha, que realiza, que dinamiza a vida da cidade.

Essa é a maneira pela qual vemos todas as escavações que estão sendo feitas nas ruas de Teresina. E, sem temer contestação da parte de pessoas esclarecidas e portadoras de espírito progressista, dizemos, arrematando êste comentário, que vai se alongando além do normal. BENDITA BURAQUEIRA, essa que dará em breves dias a Teresina, uma perfeita rêde de Esgôtos Sanitários!

Não Se Achou Um Só Homem

Gorgônio Barbosa Alves

O homem estava no meio de uma grande cidade. Para êle era aquela a mais importante metrópole do mundo pelo papel relevante que desempenhava; era o centro deconvergência de todo os povos. Aquela era a sua cidade, a capital d seu país, a terra dos seus antepassados.

Desfila em seu pensamento um mundo infinito de idéias. Lembra-se o homem sonhador da glória da sua cidade, seu esplendor, seus dias de festas e alegria Recorda-se do poder de Davi, da glória de Salomão e dos majestosos palácios construídos por êsse monarca.

Êsse homem é o profeta Jeremias. Nesse momento êle ouve estas palavras do Senhor: "Dai voltas às ruas de Jerusalém, e vede agora, e informai vos, e buscai pelas suas praças, a saber se achais alguém, ou se há um homem que pratique a justiça ou busque a verdade; e eu lhe perdoarei" (Jer. 51).

É de admirar que estas palavras fôssem proferidas em referência à cidade santa, o centro religioso de Israel, onde estava o famoso templo construido por Salomão Em Jerusalém habitavam os sacerdotes do povo oráculo e ali realizavam diàriamente os sacrifícios da manhã e da tarde. Naquela cidade pontificavam os maiores profetas do Senhor e para ela acorriam ansiosos os filhos da nação bebraica em suas caravanas de passageiros. Suas almas sequiosas buscavam constantemente na voz dos profetas de Deus a palavra de orientação para o futuro do povo eleito e de tódas as nações da terra.

Esta palavra do Senhor dirigida exatamente a Jerusalém expressa, entretanto, uma realidade universal que precisa ser entendida e aceita por todos os homens: todos são pecadores.

Confirmando esta triste verdade já afirmara um dos salmistas: "O Senhor olhou desde os céus para os filhos dos homens, para ver se havia algum que tivesse entendimento e buscasse a Deus. Desviaram-se todos e juntamente, se fizeram imundos; não há quem faça o bem, não sequer um" (Salmo 14:2,3).

Centenas de afirmações como estas poderiam ser citadas nas Escrituras. O apóstolo São Paulo sustenta que "todos pecaram e estão destituídos da glória de Deus". Por aí se vê que é triste a situação do homem em face do seu Deus.

Mas não se desespere o leitor. Há ainda recurso. A mesma Bíblia que apresenta o quadro do homem no seu estado de pecado e perdição, revela também o remédio eficiente e infalível contra êsse mal. Deus colocou na bôca do profeta Isaias estas palavras: "Ainda que os vossos pecados sejam como a escarlata, êles se tornarão como a branca lã" (1:17).

Contra o poder danoso do pecado existe a redenção universal de Cristo. Em recebê-la na sua plenitude consiste a suprema felicidade dos homens.

Nova Advertência do Papa

Lenildo Tabosa Pessoa

O Papa Paulo VI voltou à crise que aflige atualmente o catolicismo, advertindo que a tarefa da Igreja é aceitar e reconhecer o mundo como êle é, mas não se identificar com êle. A esse propósito, disse o Pontifice "A Igreja pertence à história atual, mas não se identifica com ela e não se deixa converter ao mundo, como certas pessoas pensam que estão outorizadas a fazer".

Infelizmente, essas "certas pessoas" não são apenas leigos irresponsáveis, mas também sacerdotes e até bispos, todos empenhados em secularizar a Igreja, privando-a de suas caracteristicas próprias e transformando-a em uma sociedade como outra qualquer.

Essa ação coordenada contra a Igreja tem produzido um fruto positivo, representado pela deserção de sacerdotes destituidos de qualquer espirito sacedotal e que, com seu afastamento, contribuem para a purificação da comunidade católica. Ainda há pouco desertou um tal Frederico Ozanam, que, depois de ter dado escândalos em todos os recantos de Belo Horizonte, publicou uma carta cheia de unção, falando de sua "nova opção" e de seu propósito de continuar "engajado" no "processo histórico da salvação" dos homens.

Prescindindo-se, porém, desse aspecto de purificação, a secularização da igreja atessecularização da Igreja atesta, antes de tudo, o malôgro dos que a promovem. Sob os mais variados disfarces invocando motivos aparentemente apostolicos o que êles fazem é mostrar a própria falta de fé em vistude da qual acham que a Igreja não pode transfomar o mundo e, para sobreviver, tem de se identificar com êle.

Essa falta de fé explica porque êles permanecem indiferentes às repetidas tomadas de posição do Papa contra a secularização, aproveitando-se, aliás, da particular concepção de sua alta missão que leva Paulo VI a combater os males que afligem seu rebanho apenas com palavras.

TELEVISÔRES G. E.
FAMA MUNDIAL

APENAS 30 DIAS

APENAS 30 DIAS

PREÇO A VISTA: 1.120,00
OU EM
4 PAGAMENTOS DE 280,00
Representação e Empreendimento LTD
Rua Teodoro Pachêco 1027
Fone — 8134

Roteiro Profissional

ADVOGADO
Dr José Eduardo Pereira
Consultas em Geral — Pareceres
Contratos — Cobranças — Defesas Fiscais
Procurações — Administração de Bens
Rua Alvaro Mendes 1045 — sala 203
Fone 22.29 — Teresina

Dr Fernando Lopes Filho
Dr Luiz Gonzaga S. Viana
CAUSAS EM GERAL
Av. Antonino Freire n.º 1389 — Fone: 26.12 — Teresina

Dr. LUIZ CARLOS G. BARBOSA
— A D V O G A D O —
Causas Civeis, Comerciais e Trabalhistas
Rua Sergipe nº 859 — N
Teresina — Pi

DR. ANTÔNIO NUNES RAMALHO
ADVOGADO
Causas em gerais
Rua 13 de maio nº 51-N
Teresina-Pi.

M É D I C O S
RAIOS X — Dr. Baião Azevedo e
Dr Lucidio Portela
Praça João Luiz, 1380 — Fone 2286
(Edifício São Lucas) — TERESINA

Dr Hugo Prado
Doenças da pele, (Sífilis, Lepra, Espinhas, Eczemas etc.) — Alergia: testes alérgicos, tratamento das Asmas Brônquicas
2a. a 6a. feiras — das 14,30 às 17,30 horas
Rua Alvaro Mendes 1464

Dr. Humberto dos S Maios
Partos — Doenças de senhoras — Clínica Médica
Consultório — Rua Arlindo Nogueira 300-N
Residência — Rua Anísio de Abreu 351-N
Fone — 22.69 — TERESINA

RAIOS X — Dr. Lívio Parente
RADIOLOGIA CLÍNICA
Rua Sete de Setembro 330-N — Fone — 634
TERESINA

DR. LUIZ NÓDGI NOGUEIRA FILHO
CARDIOLOGIA — ELETRO CARDIOGRAFIA
CONSULTÓRIO:
EDIFÍCIO SÃO LUCAS
Praça João Luís Ferreira 1380 grupo 1
Dias: 2ª, 4ª 6ª — após 16h
3ª, 5ª — após 15,30h
Marcar pelo telefone 2911 a partir de 14h (enfermeira D. Terezinha).
Residência: Pedras Soltas — SOCOPO
Tel.: 8169

TOLDOS DE ALUMINYLON

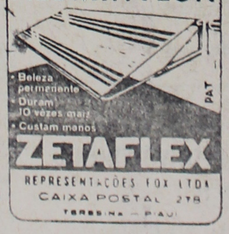

Rua Paisandú nº 1089
1º andar — S/8 — Tere-

INSTITUTO DE UROLOGIA DE TERESINA .....
Clínica e Cirurgia das Vias Urinarias
ENDOSCOPIA DA ESPECIALIDADE — DOENÇAS VENEREAS
END: — RUA DAVID CALDAS, 351-SUL — FONE: 2801
DOUTORES

GERARDO CHAVES	JOSÉ CARVALHO	WASHINGTON QUIRINO
Rua Barroso, 808-N	Arlindo Nogueira, 725-S	Avenida José dos Santos e Silva 315
Fone 2654 — C.R.M 234	Fone 8015 — C.R.M. 208	Fone 429 — C.R.M. 222
	Horário: — pela manhã e a tarde	

TERESINA — PIAUÍ

— FERRO DE CONSTRUÇÃO —
Temos para pronta entrega, diretamente das fabricas:

CA-24	CA-50	CA-60
3/16"	1/4"	4,20
1/4"	5/16"	4,60
5/16"	3/8"	5,00
3/8"	1/2"	
1/2"	5/8	
5/8"	3/4	
3/4"	2/8	
1"		

COMERCIAL ESPERANÇA LTDA
Rua Anfrisio Lobão 1322
Teresina — PI

Edição de Hoje
8 Páginas
NCr$ 0,30

PIAUIENSE
SEJA AMIGO DO QUE É SEU, PARTICIPANDO DO PROGRESSO E CRESCIMENTO DO NOSSO ESTADO. FAÇA EMPRÉSTIMOS NO BANCO DO ESTADO DO PIAUÍ — O BANCO QUE MAIS CRESCE NO NORDESTE — MAS TAMBEM DEPOSITE NO BEP. AS SUAS ECONOMIAS
DUAS AGENCIAS PARA MELHOR LHE SERVIR:
RUA ANFRISIO LOBAO (ONDE FUNCIONOU A AGENCIA FORD) E RUA BARROSO (AO LADO DA RADIO CLUBE DE TERESINA)

Vai Faltar Açucar em Teresina

O Delegado Rodrigues Filho, da SUNAB local, recebeu hoje radiograma do Coordenador do Orgão Contrôlador no Nordeste, engenheiro Ordino Cardoso, comunicando que já manteve contatos com a Cooperativa dos Usineiros de Pernambuco, em Recife, no sentido da imediata liberação das cotas de açucar destinadas ao Piauí.

Trata-se de resposta à solicitação que lhe fizera o jornalista Rodrigues Filho, em rádio datado da última terça-feira, no qual o titular da SUNAB em Teresina informava a ocorrência de colapso no abastecimento de açucar a esta Capital.

E' que, em consequencia da falta de remessa regular do produto, por parte daquela Cooperativa, os depósitos locais estão sem nenhum estoque — aproveitando-se os especuladores a situação para a prática do câmbio negro.

Ao que tudo indica, já nas próximas horas deverá ser normalizado o abastecimento de açucar a Teresina, com a vinda do Recife de grande quantidade do produto.

TERESINA E SEUS MACÊTES

ANTONIO PRÊTO, COITADO, DE NÓVO

Carequinha, na sua emocionante literatura diz do Antônio Prêto: Antônio Prêto é um desesperado, quase, sossobrado no vendaval da vida, à procura de esquecer as suas agruras enchendo a torre de cachaça". E vai por aí assim dizendo que o "alimento" em tela, cheio de cachaça perturbou o ambiente lá pelas bandas do Pôsto PIO XII, no planalto da Vermelha. E como final de estória diz Carequinha que Antônio Prêto foi encanado porque tava mesmo com os tiabos nos couros.

VIVALDO NÃO FOI VIVO

O soldado do 25.º Vivaldo Lopes Claro não foi muito vivo porque um lalau lhe afanou, na sua residência à rua Coelho de Resende, 954/N, um rádio portátil G-E e várias mudas de roupas. Os investigadores da DIC cairam em ação e logo botaram as mãos em cima de José Ribamar da Silva e Benedito Aives Barbosa, suspeitos do afano.

CABRAL DIZ PRESENTE

Cabral descobriu o Brasil e Carequinha descobriu o Cabral, bairro que se limite com o Porenquanto e porenquanto a gente não sabe onde começa um e termina o outro. Mas o "causo" que traz o bairro do Carequinha aos nosso macetes foi criado pelo Antenor Mendes de Sousa, residente à rua Juliano Moreira 450. Antenor muito doidão, com a cuca cheia de birita, invadiu a casa da costureira Maria Natividade que estava n'atividade da costura e tomou um baito susto quando viu aquele sujeito com uma faca na mão e querendo apagar um rapaz que estava pôsto em sossego na casa da dita costureira. O moço ameaçado era um tal que tinha sido noivo de uma cunhada do Antenor. Vai ver que o Antenor se vendo casado queria também que o camarada entrasse na fria casando com uma sua cunhada. Como Teresina já pode se gabar de ter telefone em todo lugar, discaram para o 2.000 e logo se fêz presente uma viatura alvi-negra da RP que conduziu Antenor para os canais competentes e adjacentes.

VEM AÍ BISCOITOS MAPIL

A BOLA DO DIA

VEM AÍ BISCOITOS MAPIL

Vem aí Biscoitos Mapil

O Exército cearense de Israel prepara-se para — invadir a Faixa de Gaza —

VEM AÍ BISCOITOS MAPIL

NOTA

A DIRETORIA DO PIAUI ESPORTE CLUBE, visando o melhor atendimento aos seus associados que frequentam sua séde social, comunica que a partir do próximo sábado, dia 26 do mês corrente, quando fará realizar sensacional festa animada pelo conhecido conjunto "SAM BRASA", sòmente terão ingresso nas suas dependências aqueles que apresentarem, à entrada, a respectiva CARTEIRA SOCIAL. A presente exigência é, igualmente, válida para os dependentes dos associados.

Outrossim, aqueles que não são associados do Clube, pagarão a taxa de Convite, previamente estipulada.

Para o fornecimento de CARTEIRA SOCIAL, a secretaria do Clube está funcionando diariamente das 7 às 11 e das 14 às 17 horas, à rua Lisandro Nogueira 974.

EXTRA: — Dia 30, sensacional apresentação da BANDA DO CANECÃO.

Teresina, 24 de abril de 1969
Aerton Fernandes
Diretor-Social

VENDE-SE

Uma casa à Rua 24 de Janeiro, nº 702-S, esquina com a Rua São João, com 4 quartos, sala, cozinha, Aréa para garage. Vende-se por (QUINZE MIL CRUZEIROS NOVOS), facilitando-se o pagamento. Troca-se por carro novo Tratar com ALCEU no Hotel Oriente, Rua Paisandu, nº 1129.

Pequeno Guia Prático da Declaração de Impôsto de Renda

Quem deve fazer declaração de rendimento. Quando deve aproveitá-la. Com que documentos e dados essenciais o declarante precisa estar munido para fazer a declaração. Onde deve apresentá-la.

Eis os dados básicos e resumidos, necessários aos declarantes — pessoa física — no momento em que entramos no período final de prazo para a apresentação da declaração, que é o último dia útil do mês de abril.

QUEM

Todo cidadão domiciliado ou residente no Brasil, que tenha auferido, durante o ano de 1968 rendimento bruto superior a NCr$ 3.500,00, e que tenha tido, durante o mesmo ano, a propriedade ou a posse de bens ou direitos, tais como:

1 — automóvel ou veículo similar;

2 — imóvel residencial de área construída superior a 100 m2;

3— residência de veranéio;

4 — imóvel alugado ou desocupado;

5 — títulos de renda ou títulos de crédito de valor superior a NCr$... 5.000,00 (cinco mil cruzeiros novos);

6 — ações ou quotas de capital em valor superior a NCr$ 3.000,00 (três mil cruzeiros novos), inclusive de firma individual;

7 — embarcação, qualquer que seja o tipo ou tonelagem;

8 — títulos de propriedade de clube recreativo ou sociedade de valor venal superior a NCr$... 5.000,00 (cinco mil cruzeiros novos);

9 — aeronave;

10 — imóvel rural;

11 — cavalo de corrida; estará obrigado a fazer a sua declaração de impôsto de renda referente ao exercício corrente de 1969.

QUANDO

a) ATÉ 30 DE ABRIL DE 1969 dentro da esca-

CONCLUI NA QUINTA PÁG.

— MISSA CONVITE —

João Siqueira de Araújo, Teresinha do Menino Jesus, Raimundo Martins de Araújo, Zilda Araújo de Sampaio, Newton Martins de Araújo, Socorro Araújo de Carvalho, José Rômulo Sousa de Araújo, Roberval Sousa de Araújo, Berilo Sousa de Araújo, Alborina Sousa de Araújo, Francisco de Assis Sousa de Araújo e Catarina Maria de Araújo, profundamente consternados, agradecem as manifestações de pezar pelo passamento do seu inesquecível filho, espôso e irmão **ASTROGILDO MARTINS DE ARAÚJO** e convidam os parentes e amigos para assistirem à missa do 7.º dia que, em sufrágio de sua alma, mandarão celebrar na Capela do Colégio Sagrado Coração de Jesus, no dia 26/4/69 (Sábado) às 6h30m.

Antecipadamente agradecem aos que comparecerem a êste ato de fé cristã.

ATENÇÃO

— ARAME FARPADO "MOTO" —
Bola de 250 mts e 500 mts. GARANTIDO. RECEBEMOS GRANDE QUANTIDADE — VENDAS POR PREÇOS EXCE- — PCIONAIS. —
IMPORTADORA ZEPAULINO S.A.
RUA BARROSO 419-N — FONE 8166

MINISTÉRIO DO INTERIOR
SUPERINTENDÊNCIA DO DESENVOLVIMENTO DO NORDESTE
ESCRITÓRIO REGIONAL DO PIAUÍ

EDITAL DE PRAÇA E ARREMATAÇÃO

O Doutor Vicente de Castro Saraiva Câmara, Chefe do Escritório da SUDENE, devidamente autorizado pelo Diretor do Departamento de Administração Geral, faz saber a todos quantos o presente Edital, com o prazo de quinze dias, virem ou dêle conhecimento tiverem, que às dez horas do dia 25 do mês de abril, no pátio interno do Escritório Regional da SUDENE, sito na Rua Oswaldo Cruz, nº 2344, nesta cidade, será levado a público pregão de venda e arrematação, por leiloeiro habilitado, a quem mais der ou melhor prêço oferecer, com pagamento à vista assima da avaliação feita, de NCr$ 3.000,00 (TRÊS MIL CRUZEIROS NOVOS) um veículo motorizado, tipo caminhão, marca Chevrolet, placa nº 2-63-40-Pe, ano de fabricação 1963, motor nº 5257011 e chassis nº 063B1340V.

E para que chegue ao conhecimento de todos, foi passado o presente Edital, do qual serão extraídas cópias para a mais ampla divulgação no Diário Oficial do Estado, Jornais e Emissoras desta Capital. Eu, Aldenora Jericó Pinto Coêlho, Secretária do Chefe do Escritório Regional da SUDENE, no Piauí, o datilografei e o subscrevo.

Teresina, 11 de abril de 1969
Vicente de Castro Saraiva Câmara
Chefe

Estados Unidos Anunciam Produto Que Eliminará a Fome

RIO — A partir de 1970 estará sendo plantada, em todo o mundo, a "triticale", espécie agricola criada pelo homem, que poderá vir a solucionar os problemas da fome e subnutrição de alguns países, segundo revelou reportagem o Sr. Marcelino Garcia, representante norte-americano na V Reunião Latino-Americana sôbre Produção de Alimentos".

Para o delegado norte-americano, que é especialista em produção agricola da América Latina, "passamos por uma verdadeira explosão de novas idéias no campo da agricultura, através da genética".

"A triticale", disse," é consequência de experiências genéticas efetuadas no Canadá e nos Estados Unidos. Surgiu da união do trigo e soja, revolucionando a indústria da agricultura".

Dezoito a 22 por cento da "triticale" são proteínas, enquanto o milho, o arroz e o trigo possuem, respectivamente, 10, 8 e 14 por cento.

O Sr. Marcelino Garcia defendeu, a diversificação como principal fator para o desenvolvimento agricola, e traçou características de "integração linear", programa norte-americano baseado naquela diversificação.

Finalizando, salientou o papel da "integração vertical", outro programa baseado na experiência tecnologia aplicada à agricultura, que atualmente funciona por satélites artificiais. Programa "Fullorbit" — e com putadores eletrônicos, para solução rápida e certa de cada problema específico agricola

DER já atingiu 100 Km da PI-4

O engenheiro Carlos Wagner Leopoldo Lima, diretor-geral do DER, esteve semana passada inspecionando os trabalhos de construção da PI — 4, a chamada Rodovia da Integração Estadual, da qual cêrca de 100 quilômetros já foram completados.

Falando à reportagem, o diretor do DER informou que os trabalhos de construção da PI — 4 estão sendo atacados em duas frentes, visando com isso ao aceleramento das obras, cujo término estão previstos para fins de julho vindouro.

Como já acentuamos, a PI — 4 fará a integração econômico-social do Sul do Piauí com o Norte, numa obra de finalidade altamente patriótica e em prol do desenvolvimento harmônico do nosso Estado.

— MISSA CONVITE —

Os Serviços Aéreos Cruzeiro do Sul S. A., por intermédio dos funcionários de sua Agência, nesta Capital, vêm convidar seus amigos e todos os fiéis para assistirem à missa de sétimo dia que, em sufrágio da alma de seu inesquecível Diretor-Presidente, Dr. José Bento Ribeiro Dantas, falecido dia 20 do corrente no Rio de Janeiro, mandarão celebrar no próximo dia 28 dêste às 11 horas, na Igreja Matriz de Nossa Senhora do Amparo.

Antecipam agradecimentos aos que atenderem o convite aqui formulado.

Firma de São Paulo Precisa

Representante Distribuidor por conta própria, para o Estado do Piauí para venda e distribuição dos seus produtos de fabricação exclusiva. Os interessados deverão se dirigir até o dia 26 do corrente ao ROYAL PALACE HOTEL desta cidade procure o Sr. FRANCO ou dirigir-se por carta à F.R. Ferro & Cia. Ltda. — Rua Frei Gaspar 91 sala 12 e 13, Santos Estado de São Paulo.

— AVISO —

Importadora Zepaulino S/A., avisa aos interessados, que a partir do dia 02 de maio próximo, iniciará a venda de três lojas e 14 (quatorze) salas no edifício "ANA LUCIA", a ser construido na rua Alvaro Mendes 1.138, antigo local onde funcionou esta firma.

No desejo de concorrer para o desenvolvimento de nossa capital, a Importadora Zepaulino S.A., com a construção do Edifício "ANA LUCIA", atingirá a terceira unidade que incorpora..

Os interessados deverão se dirigir aos escritorios da firma à rua Barroso 419-N, ou pelo telefone 8166.

"CIMENTO"

9,00 — No Depósito

CIA. CEARENSE DE CIMENTO PORTLAND

Agente Depositário nesta Capital
Comercial Esperança Limitada

ESCRITÓRIO — Rua Anfrisio Lobão 1327
DEPÓSITO — Av. Campos Sales 1360
TERESINA — PIAUÍ

Ministério do Interior

BANCO DA AMAZÔNIA — S/A
— E D I T A L —
CONCURSO PÚBLICO PARA AUXILIAR

O BANCO DA AMAZÔNIA S. A., comunica aos candidatos inscritos para o CONCURSO PÚBLICO, programado para o mês de maio próximo vindouro, que o referido certame será realizado nos dias abaixo:

03.05.69—Datilografia — Início às 08,00 Hs.
04.05.69—Português — Início às 08,00 Hs.
04.05.69—Matemática — Início às 10,30 Hs.

Ministério do Interior
Banco da Amazônia S/A
Teresina — Pi.

José de Freitas Martins
744 — Gerente

Felipe S. Cartucho
132 — Subgerente

CASAS

Antônio Braz e Silva, na Loteria do Estado, aluga duas casas residenciais, de excelente acabamento sendo uma na rua Arlindo Nogueira e outra na rua 24 de Janeiro, ambas na Zona Norte, e um moderno salão à Av. S. Raimundo n.º 207, com instalação telefônica.